盛京時報

(大正十二年六月十五日)

陰曆……五月初二日

本報價目　每張銅幣六枚　每月現大洋八角　▲外埠連郵價目　每月現大洋九角五分　半年現大洋五圓二角　全年現大洋拾圓

告白刊資　一行五號字十五字　一回刊資一日每行　現大洋壹圓　長期另議

中日大祭禮拜休刊

發行人　宮川貫作
編輯人　菊池貞二
印刷人　石原庄太郎
發行所　盛京時報社
盛京時報支社
盛京時報支社

論說

相煎何急　(儔)

此次北京發生政變。陷於無政府狀態者。迄今已閱數日。其內容雖甚複雜。而直派之最高運動。實爲主因。愈逼愈緊。黃陂雖欲强硬堅持。其勢固有所不能。吾人觀於軍警之索餉罷崗。及僱用無賴。冒充公民。包圍黎宅。種種活劇。竊歎黎氏日來所處地位。適與民六段內閣懷憤出京時。無甚差異。不過無第二辮帥擁兵入京。逼黎違法。黎乃得坐困京師。形同戀棧。此亦未嘗非任期尚未解決之故。不甘以軍閥擁之。叫囂然背來。軍閥惡之。則飄然下野。轉爲中外識者所竊笑耳。詎昨據京電。拱衛近畿之王懷慶馮玉祥。竟聯銜呈辭職官。名雖謂軍餉無著。軍心難安。實則因黃陂態度倔强。藉詞迫脅。黎氏處此。吾人早逆料其雖欲不去而不可得。況內務教育陸軍三部。均於十二日開始罷公。其他各部。行將繼起。加以端節日近。不啻爲黎氏之催命符。今黎固出京矣。直派相煎之急。殊足令人驚駭。試謂黎之入京復職者。非直派乎。今之拆台逼黎出京者。而又出於直派。豈眞趙孟之所貴趙孟能賤之乎。然自直派言之。此種舉動。本屬狐埋狐搰。所不值者黎氏爲其傀儡耳。溯黎氏自民六被迫出走而後。蟄居津門。理亂不知。黜陟不聞。其人品之純潔。原爲舉國所欽仰。迨去夏受直系之誘騙。重入政治漩渦。一時輿論。毀譽參半。在黎氏個人。竊以爲廢督裁兵之魚雷。既爲軍閥所贊成。或者軍閥已有所覺悟。和平統一。可以實現。萬不料全無心肝之軍閥。翻雲覆雨。致使中央號令。依舊不出都門。積至今日。對於呼之則來者。反欲遣之使去。不憚使墨西哥爭奪總統故事。演之於中華民國。辱沒總統。至於此極。論爭之末必有成。即令成事。而巍巍首座。僅得力於糾糾武夫之推戴。又豈足爲全國國民所誠服哉。況黎之總統任期。按諸約法。行將屆限。即乘鴻總統與。繼鱗附翼者流。稍耐時日。靜待法律解決。公開選舉之競爭。以謀最後之勝利。當亦未晚。乃必欲以府院衝突。內閣瓦解之餘。取而代之。豈眞有總統資格。能操選舉勝算者。而忍出此卑劣手段耶。今若此。又何怪歐美人謂我國人祇知有個人。不知有國家。一言一行。無非個人主義之富貴利達。有以誤之耶。不然。中央政府。爲大總統國務員國會法院各機關所組成。所應擁護者。爲國家法定之機關。非組織機關之個人。現時政局。如以個人而論。黃陂似猶不失爲庸中佼佼者。顧何以軍警之索餉。不先不後。相逼而來。既予黃陂以難堪。而各部亦復乘機要挾。大有舍舊新謀之概。此等現象。謂非直派集矢個人之作用。其誰信之。至今日而直派之陰謀獲勝矣。吾不知黎去以後。直派將何以善其後。使北京之政局。不至陷於混亂。而有以穩渡端節之難關否也。假令直曹而固如願以償矣。彼立於直派之相對方者。他日能不轉持其逼黎之手段以還逼其人否乎。吾人翹目時艱。不禁感念相煎何太急之句。而爲之喟然長歎也已。

黃陂又逃感言　(靑)

元首逃矣。元首逃矣。堂堂皇皇之一國元首逃矣。使此事而見諸尋常國家。固足以令世界耳目。爲之駭動者焉。今因見諸吾中華民國。是以不獨無人視爲特別事變。一若固意計中事。加以其人本屬善逃。似此行爲。並不始於今日。宜乎讀元日黃陂離京之京電。不禁令人大有黎元洪果爾復逃之感。嗟乎。黎復逃矣。黎復逃矣。黎之復逃也。雖不成問題。而黎復逃後之局面。果將如何發展乎。吾人在遼東一角而望燕京之風塵。既無元首。又無內閣。只見猴而袍笏者。虎而衣冠者。竟在光天化日下相跳躍而已。嗚呼政局之前途!

魯爾佔領與世界外交　(續)

▲魯爾佔領與法國

東北植民地之略。取則猶日本之奪我臺灣也。其第二步。則在德國國內富饒之地。設立委員會。以扼其商務咽喉。而制其經濟生命。如薩爾流域之委員會。則猶日本之租我旅順大連也。萊因左岸之佔領。則猶日本之植民我東三省也。第三步。則分裂德國本部。以爲破壞統一之準備。如北割於丹麥。西割於比利時。東割東西普魯士及西萊西亞於波蘭。則日本之第三次英日同盟瓜分中國之約也。如是德國國土誠日蹙矣。然德國本部。猶與法國幅員。不相上下。而人口繁庶之速度。猶有過之。加以建設之規模具在。重興之期日不遠。苟以十年生聚。十年教訓。則徐柏林之飛艇。克虜伯之大砲。皆二十年後巴黎華市上應有之點綴也。此時而言對德。雖使傘破命復生。亦將難於措手。故今日法人對德急務。軍費可不必計。賠欵可不必償。而要以粉碎德國聯邦之統一能力爲主。其政策已見諸實行者。第一着爲萊因建國之運動。第二着爲巴威之獨立運動。而第三着則爲佔領魯爾。此猶日本之煽惑蒙古獨立。搆成南北糾紛爭。而必佔領山東。以使無事則掌我北門鎖鑰。有事則進規揚子江沿岸。以平分中原之故智也。魯爾北扼漢堡。南通巴威。一經佔領。可以阻德人北下之航路。可以握南德意志之咽喉。可以動搖全國人心。遙作萊因建國運動之聲援。而助巴威復辟之聲勢。故魯爾佔領後。德國之對外輸出。固立受影響。而萊因與巴威之內亂運動。亦遂層出不窮。世人只知法人佔領魯爾。全從經濟上着眼。而不知其對於政治。亦有若是之野心也。

(一)經濟方面　法人佔領魯爾。目的唯在得炭。雖然。德炭之於法國。何故有若是重要乎。蓋有三種原因。

(甲)進取的原因。鐵炭科學。三者。爲物質文明發達之前提。亦爲稱霸世界之利器。法國擁有亞爾薩斯羅侖兩州之鐵而缺炭。德國擁有魯爾之炭(德國產炭之區。如上西萊西亞及薩爾皆有。然惟魯爾最多)而缺鐵。故獨霸歐洲之前提。必先使魯爾流域與亞爾薩斯羅侖。隸於一國而後可。法人之必佔領魯爾。實與德人之必取亞爾薩斯羅侖。其勢無異。蓋今日法人雄心。固欲代取戰前德國在歐洲地位更擴而大之者也。

(乙)抵制的原因　法國所用工業原料與工業用品。向賴英美爲大宗輸入。自戰後英美厲行保護關稅。而法國工業。乃大感苦痛。若得德炭在手。則可用以與英美爲最惠條約之交換條件。若英美不允。則亦可重稅德炭對於英美之輸入。以爲抵制。

(丙)節減的原因。法國全國所用之炭。不來自英。則買諸德。然因滙價關係。英炭與德炭價格。幾有數百千倍之相懸。故法人特將德人對法供炭。訂爲義務。載在盟約。蓋避貴就賤。買主恆情。不獨法人爲然。法人亦何獨不然也。

法人既有以上種種計畫。故今日雖德報紙。多謂法人軍費過大。不久必將自退。其言非別有作用。則可謂昧於法國外交已甚。法國外交。向來感情多於打算。苟使德國陷於傾覆。則法人雖不得一錢。亦所不惜。況此次佔領一役。於報復以外。尚有以上種種之打算乎。然若謂法人欲長此以往。亦非事實。蓋法人佔領魯爾之初心。決不在自由行動。不過欲威脅德國資本家。使進而與法國資本家。締結同盟。將爾之炭。似中國式銅臭搭綁。狐媚性成。倚倒拱手送諸法人。不意德大腹賈。從不辭事。竟至威武不屈。頑抗到底。然則無時或息。不過今日法國外交。已成騎虎之勢。苟德人不先對法請求商量。則法人決不開始商量。苟德人不先提出法人有利之條件。則法人決不撤兵。此實普加賚之最後快心。而法國輿論之一致希望也。

世界各國近事

彙誌　(續)

▲重要而有趣味之事實

分三年交貨。與政府厲行減政主義。一九二三年預算案中規定總統年俸四萬八千金克倫。(約合華銀一萬九千元)其個人用項。公府人員薪水。及正式議會費均在內。

(六)巴西　巴西之呂格朗台蘇爾州內起風大熾。佔據城邑。侵擾隣國烏拉圭邊境。又革黨在愛來格勒脫城起事。當地政府軍不戰而退。有一部分加入革軍。該城已入革軍之手。居民逃入烏拉圭者甚衆。

(七)保加利亞　保加利亞國會近通過一次議案。請政府依法逮捕審訊前格旭夫丹尼夫及曼利諾夫三內閣之閣員共二十二人。前兩內閣被控之罪案。爲(一)于第一次巴爾幹戰事中締結不利於保加利亞之條約。(二)一九一二年對土耳其宣戰未取得國會同意。(三)對保加利亞同盟國作戰後一內閣被控罪案。(未完)

日本報紙發達史　(一三〇)

日本　小野秀雄著　編輯部譯

第九節　華盛頓會議(續)

華盛頓會議。亦如巴黎會議爲半公開的。惟總會則公開之。委員會全屬秘密。各國記者。均皆注目該會議。各國全權對于記者之態度。概爲自由。一日一兩次定時會面。法國全權隨時會面。但美國全權安達威多洛沼。不會面外國記者。致外國記者。由修斯及哈定而得材料。日本全權會晤外國記者。而對於本國記者。反守沈默。不與便宜。殊如加藤全權公所言。余最嫌忌新聞者。反之橫田千之助。對於新聞記者。大抱同情。竭力供給便宜。英國側洛得里的爵。爲英國新聞社主協會長。竭力宣傳關於英國之問題。如委員會內容。閉會後由渠傳達英國記者。如法國全權要求過大主力艦之際。敏捷揭載英國新聞。喚起反對輿論。英國新聞。最能後援英國全權。其間幹旋者。實爲里的爵。法意兩國派遣記者甚少。是以在外交上最爲孤立的地位。

對于該會議各國新聞之態度。各有異同。美國新聞。最重報道。英國新聞。最重評論。英國側記者。各有主義主張。其評論與報道。大爲指導輿論。

日本記者比較英美記者。顯在不利地位。英美兩國間通信。設備完全。通信價格低廉。通信時間短少。反之日美間通信。設備不完。通信價格又貴。通信時間長久。日本記者。不能如英國記者事事評論。日本新聞。在國際外交間無權威之原因。首因日本新聞紙。從事報道萬能主義之故。

對于大阪每日(日日)朝日時事之華府會議通信之批評。略云朝日於其質與量。大勝他兩社。就中關于山東問題記事。有爲他新聞到底不能匹敵者。中國全權委員提出十個條案之際。報道眞確。外務當局。亦喫一驚。時事關于海軍問題之通信。即勝於他兩社。就中關于四國海軍協約之報道。能使外國記者驚歎。新聞界目時事記者此項成功之推測云。因與日本全權有特殊關係。時事記者否之日。由外國全權而得暗示。眞相如何。議未可知。但時事選擇特派記者。頗得其宜。大阪每日。比較此等新聞。不能發揮何等特色。其觀測亦多誤謬。寧爲失敗。

第十節　東京日日之大活躍

自攻擊藩閥時代及報道萬能時代之間。最大活躍之新聞。即爲東京日日及大阪每日。大阪每日之事。玆姑不述。大阪每日。經營每日電報。大招失敗。合併東京日日以來。木善八氏云。經營新聞。與其重資本。毋寧重經歷。有人提供資本二百萬圓之大正日日。及十五年以上經歷之小新聞二者之一。余則欲取後者。此言誠有眞理。每日電報。雖依豐富資本。尚缺經驗。絕無何等社會上的威力。至經營經驗老練之東京日日。初得確立發展之基礎。東京日日。自歸大阪每日經營後。一掃往來陰鬱空氣。就中社會面。大改面目。頗呈華彩。社會部長松內則信。曾在每日通信社。觀望關東空氣。陰養手腕。及據東京日日絕好場所。益發異彩。最初則以讀者之興味爲中心。欲增讀者。海軍收賄事件。新式女性。女優等當飾三面記事之材料。陸續發表於社會。已而歐洲大戰發生。民衆思想自有變化之兆。於是變更從來方針。關于民衆生活之問題。不問政治外交經濟之別。悉提以化社會問題。則以社會面記事。指導啓發一般社會。能使東京日日。博得今日之聲價。大正五六年以來。社會問題。頻頻發生。松內更發展其敏活之手腕。於是世人竟異常愛讀東京日日新聞。

東京日日之活躍。非僅社會面而已。關于歐洲大戰特電。在政治方面亦大放異彩。對于講和會議。大阪每日之努力。反映於東京日日。使從來稱霸之東京朝日。瞠乎後矣。東京日日。異常活躍。首在以上二點。

短篇小說　貧女興家記　(續)

胡氏有老僕趙大者。粗知文字。且略通珠算。受雇已三十餘年。妻故已久。膝下終虛。見阿儉甚愛。認爲寄子。阿儉亦樂與親近。言聽誨從。甚相當也。暇時從之學文字珠算。阿儉聰明。未二三年。已略窺門徑。時阿勤年已二十。阿儉較弱三歲。阿勤謂阿儉曰。汝爲人小使。終非久計。頻年所積。已六七百金。善爲經營。差共溫飽。爲今之計。孚屋年久失修。不堪蔽風雨。與其葺而新之。毋寧另謀居處。使老父得少舒適。爲子女者。亦可安心。幸汝亦粗通文算。可將數十金。設一雜貨店。迎老父以居。吾則仍留胡家爲婢。更謀積蓄。或亦一起家之也。阿儉諾之。適近處有一店。欲出售須三十金。阿儉乃承接之。更以卅金。稍事修葺及添置器用等。以三十金進貨物。共費七十金。而店乃成立。阿儉雖非此業中人。然經營尚得當。又能勤奮刻苦。奉老父以甘旨。自奉則甚儉約。所服仍補綻滿身。所食亦僅粗糲。且爲人甚誠實。人多信之。故營業日盛。又三年阿勤復將所積千餘金。付阿儉。另開一小錢莊子。於店之對向。一年兩店。共贏四百餘金。阿勤更爲其弟謀娶婦。趙大有族兄趙某。在某布莊作夥友。有一女年方十九。頗知治家之道。乃由趙大作伐。嫁於阿勤。伉儷甚篤。乃尤能孝事老父。於是阿儉家。乃得小康。回憶對泣茅屋中時。苦樂之相去。誠不啻天壤矣。錢莊夥友。有毛子良者。一誠實少年也。勤于其職。阿儉依之。結爲異姓兄弟。子良幼失怙恃。養於族叔家。去年叔以乃病故。子良乃無家可歸。阿儉父頗愛之。欲配以阿勤。惟阿勤不願離老父。遂使子良入贅。一舉而兩得焉。至是阿勤乃辭胡氏婢女職。而爲錢莊及雜貨店之女主人矣。阿勤逾年。生一女。方彌月。阿儉亦生一男。其父欲重兩姓情誼。乃復聯婚。於是阿勤阿儉。更以姊弟作親家矣。阿勤不忘胡氏德。仍時過其家。夫人謂之曰。吾固嘗謂汝。將來必成富家。今吾言果驗矣。阿勤叩頭謝曰。是皆夫人所賜也。統按全篇命意。不外勤儉二字。足爲今日惡社會下一針砭。夫言爲心聲。作者既有此識見。託爲小說家言。則其平日之勤自可想見。吾既讀此篇吾深佩作者之力人焉。(完)

廣告

青島 上海行
▲榊丸(滿鐵航路船)　六月十八日正午
▲長平丸　六月廿二日正午

天津行
▲天潮丸　六月十五日後三時
▲濟通丸　六月十八日後三時

營口行
▲濟通丸　六月廿一日後三時
▲大潮丸　七月一日後三時

安東行
▲濟通丸　六月廿一日後七時

龍口行(順寄港)
▲龍平丸　六月十九日午後六時
(往復共旅)

大阪神戶行
▲長順丸

大連汽船株式會社　電話(代表)四一八五番

專屬荷客取扱店　臨部通吾妻橋　回丸二商會　電話四二六四番　五八八八番

聲明廣告
爲通告事玆有敝號伙友王惠普於本年六月七日因事他就對於敝柜各項事宜已完全脫離關係此啓
大羅新 同記 啓事

標賣地基房間廣告
玆有坐落奉天小西門裡地基房間一處即文學專門學校舊址計地基拾柴畝叁分樓房瓦房平房及西式大廳等二百七十一間地點適中房舍宏敞用作旅館或作公司均極適宜定於七月十日由本大學投標出賣有願購用者於七月五日以前來本大學奉天大南關下頭路東藩陽高等師範舊址遵照投標章程繳納押金並填寫投標願書以便屆期投標可也
東北大學啓事

山西會館董事會奉令籌備選舉廣告
逕啓者頃奉藩陽縣行政公署第七十四號指令據呈副會長王殿甲未經董事會通過邀集多人開會選舉手續殊不完備董事會應即邀集全体秉公正式選舉仍行呈請備案等因奉此自應遵照董事會擬于六月十二日遵令選舉正式正副會長除已調查山西商號有職業晉籍花名注册外凡我同鄉如願予會者有同鄉商號二家或盛正當職業人二人以上介紹即可入會有選舉權希于前三日內向城內長安寺籌備選舉處報明俾便發給入場券以資證明時交劵領票特此登報聲明
奉天山西會館啓　六月八號

奉省裕民儲蓄會啓事
本會前經當業同仁發起原擬名當業儲蓄會曾經財政廳飭令改爲奉省裕民儲蓄會業經省公署財政廳批准立案專辦各項儲蓄及存欵貸欵利息格外克已訂於六月五日即夏曆四月二十一日開始營業諸君惠顧無任歡迎
地址奉天大西關當業公會院內　中電話一一、四、四號
奉省裕民儲蓄會啓

奉天西塔
牛心臺 無烟煤
三有公司
電話 中二二〇〇番　日四二三番

本溪湖 塊煤
大昌煤局
電話 日二〇九番　中二四二番

新委通遼縣分館
本社刻將通遼分館曹經理撤銷由六月十二號起另委呂聯芳君爲通遼分館經理兼遼源分館兩縣本報事務恐該兩邑未盡週知特此佈告
本報營業部啓

改委錦州分館
本報錦州分館經理楊樹藩自請辭職遺席由六月一日起本社改委馬潤芝爲經理仰錦邑各界如有訂閱報章刊登廣告祈向新任馬經理接洽可也此佈

感謝良醫
鄙人從公十餘年因才力棉薄應付爲難以致心神疲勞腦部漸弱時患頭痛之疾當亦未甚注意忽今春三月間偶感風邪頭部腫如麥斗日封鼻塞即俗謂大頭瘟也遍請中醫施治無效生命祇在呼吸間矣適蒙友介紹本埠天生醫院院長梁超恒先生施用手術腎部刺藥針頭部敷藥膏不數日間病勢痊愈復每日飲用藥水並從前頭痛宿疾亦爽然若失始知該院長對於內外兩科詢可謂醫理精明手術良好之神醫也鄙人得梁院長活命之恩深覺無以爲報登報聲明以表謝忱
鄙人撫順縣署龐濯清具

聞

顯考主水府君痛於大正十二年六月九日亥時壽終正寢享壽八十七歲不孝武馬受聘于東三省軍署顧問之職在奉聞電回籍奔喪擇吉安葬哀此訃聞

孤子町野武馬泣血稽顙

Manchuria PAINT

製造發賣品
油漆、清油、光明丹
白油面子、玻璃灰
比斯(室內墻壁塗抹用)、紅土

滿洲ペイント株式會社
大連市沙河口台山屯(裴印脫)　電話五六五〇番

奉天代理店　藤田洋行　奉天浪速通　電話二三四、二二四、三四番
長春代理店　大信組　長春東斜街　電話三三四番

鼎香村減價贈彩
鼓樓北新開南貨舖
謹啓者本號向在北京上海設立有年玆特設分號於奉天省城鼓樓北聘優等技師精製蘇杭細點南北果品四時禮物各種薰魚醬肉自運官燕銀耳火腿紹酒腐乳醬菜各國洋酒山珍海味罐頭食物雨前龍井珠蘭香片等名茶華洋雜貨化粧用品一概俱全已於陰曆四月十三日開張除各貨大減價外並贈彩三千張如承惠顧在貳元以上者贈彩票一張四元以上者兩張餘類推張張得彩彩彩贈物玆將彩票張數及贈品一一列左
頭彩壹張獨得加大紹酒二壜　貳彩貳張各得金華火腿一隻放樣紹酒一壜　三彩四張各得上上龍井茶二斤杏仁餅干二罐　四彩六張各得上海玫瑰露四瓶　五彩二十五張各得美國棕欖香皂二塊　六彩一百五十張各得廣東牙刷一支花洋紗巾一條　七彩一千張各得蛋黃餅干一筒　八彩一千八百十二張各得新式扇子一把
上列之彩均在二元以上惟二元以內無彩一律九扣以紀信實荷蒙賜顧不勝歡迎之至
本號鼎香村謹啓

東三省官銀號廣告
啓者本號發行之大洋匯兌券准在奉天省城吉林長春哈爾濱北京天津烟台七處照按本號規定數目逐日懸牌市價作匯上海規銀並准免費匯兌凡有持本匯兌券到後列通匯地點本總分各號按票匯辦法匯兌本券者無論欵數鉅細一概不取匯費惟電滙手續不同須隨時商酌恐未週知特此廣告
計開通滙地點
▲奉天省　省城　安東　鳳城　莊河　撫順　寬甸　台安　海城　通化　桓仁　臨江　輯南　柳河　新民　新立屯　本溪　彭武　蓋平　遼陽　營口　岫巖　復縣　遼中　鐵嶺　興京　西豐　安西　東豐　海龍　山城鎭　法庫　黑山　盤山　錦縣　錦西　北鎭　開原　公主嶺　梨樹　昌圖　八面城　通遼
▲吉林省　省城　長春　哈爾濱
▲黑龍江省　巴彥　綏化
▲熱河特別區
▲直隸省　山海關　留守營　昌黎　樂亭
▲北京　天津　上海　(以上三處通匯銀兩現洋不匯奉票)

本號附設倉庫營業廣告
本號爲便利商業工業通融資金起見兼辦貨物抵押放欵利息格外公道並於大西關建築倉庫收存貨品一切規則不及備載如承惠顧請臨本號面洽可也
本號營業股　中國電話三三六號　日本電話三〇八番
本號倉庫　中國電話一一七八號

被逼離京之黎元洪

中外要電

收拾政局究誰屬乎 (十三日發 北京專電)

張紹曾將代行總統職權……其如外交系及馮玉祥何……終之時局無安定希望

內閣既倒總統復逃是時北京竟呈無政府狀態張紹曾當于本日晋京取消辭呈代行總統職權然要亦不過一時的辦法而已外交系及馮玉祥等必當取而代之即不然張閣亦難免一番改造風潮究之政局大亂固屬勢所難免

馮玉祥一逼收成功 (十三日發 北京專電)

持冷靜態度者且若此 黎黃陂豈尚敢稽遲乎

黎元洪離京之直接原因爲馮玉祥于是日午後零時三十分求其即時出京並威脅曰如不見聽則率部入城耳

張王要黎返京無效 (十三日發 天津專電)

被逼出京之黎元洪于本日十三午後五時五分行抵天津

又電云黎元洪離京之訊傳至此間當經張紹曾王承斌等聯袂急赴楊村中道相要勸其回任已而駛至中央車站張王竟强令停車絕對禁人訪問以便促膝密議直至經三小時之久而尚無下車形勢是時嚴禁旁人進車站警戒極爲嚴重

衆院已可決延會案 (十三日發 北京專電)

本日衆議院已將由參議院咨交之國會延長會期案經大多數可決通過

協議臨案具體辦法 (十三日發 北京專電)

外交團關于臨城事件現已組織賠償委員會及籌備鉄道保護外人之委員會協議具體的辦法

外報主張嚴重對華 (十三日發 上海專電)

本日大陸報對于臨城被虜外人釋放消息之論評略云吾人對于土匪事件之解決尚未能表示滿意列國今後對于中國亦當加以壓迫中國至今絕無統治自國之能力是以列國基于條約上所保有之權利應當愼重考慮保護僑居中國之各國人云云

字林報則云此次臨城被虜外人之釋放不過爲解決臨城事件之初步吾人當向北京外交團提議急宜明示對華懲罰之意見緣際此中國無政府官憲無能力爲外交團者亟須出以嚴重行動否則似此案亂狀態其形勢必當有如無已據重慶通信云中國暴民弁在某外國砲艦前對于外國船加以暴行

籌備觀測雲彩 (十三日東京專電)

中央氣象台擬即開始觀測雲彩現正在準備中

美商領袖抵俄 (莫斯科九日來電)

紐約商會會長布斯氏已安抵莫斯科據布氏云美商幷不注意俄國進出口事業惟側重於煤炭石油兩項爲促進美俄兩國貿易計兩國應從速化除彼此之猜忌

日商被刧情形 (天津十三日專電)

距昌黎六十華里會裏鎭住有日人森山某向業金銀兌換八日午後六時許突遭穿直軍軍服帶刀之兵士五名入內刧奪兩千餘元並將森山刧去幸森山乘隙遁入中國警察署乃于昨日回家現由日官憲向中國當局要求搜捕人犯

巴公使已抵東

(東京十四日專電)新任駐日荷蘭公使巴布斯多氏已於十三日夜行抵東京

對滿低利資金額

(東京十四日專電) 對滿低利資金現經決定八百萬圓

日商界之對華態度 (十三日發 東京急電)

日華實業協會東京商業會議所及其他與對華貿易有關係之實業家對于中國目前排日運動之意見均頗强硬迭經協議對付策之結果定于十四日開全國商業會議所常任委員會協議具體的辦法

是明爲列國威信之隳落與列國政府不曉中國實况之結果列國對于此次臨城事件須令中國當局實行改善內政否則中國必不免有較峯匪事件更重大之事件勃發云云

加揆表示對華方針 (十四日發 東京專電)

加藤首相十三日午後對于上院公正會坂谷芳郎藤村義朗東鄉安三男爵于對華問題之質問回答略云中國目前排日暴動誠堪遺憾我國對此決不能放任即當採取堅決行動云云

後藤對俄奔走甚忙 (十三日發 東京專電)

後藤子于本日午前會見犬養氏旋于午後往訪越飛氏晤談兩小時據聞越飛氏曾謂後藤子日莫斯科政府之覆電當于十四日到來

越飛氏遽患狹心症 (十四日發 東京專電)

越飛氏於今曉三時突患狹心症容態急變呼吸困難當經主任醫士設法應付幸而得復平靜狀態惟今後數日間須要絕對安靜療養

蔡鈞猷在湘西獨立 (十三日發 漢口專電)

湘西鎭守使蔡鈞猷竟於八日宣言獨立是以趙恒惕即於十日開軍事會議協議對付策

駐外公使之呼籲聲 (十三日發 上海專電)

駐紮歐洲中國公使十人聯名電致本埠交涉員轉致各團體略云使館經費積欠一年迭請政府設法維持迄今置若罔聞事已至此只得辭職回國而已云云

奧向聯盟會借入欵 (十日發 維也納來電)

奧國財政總長宣稱國際聯盟會借與奧國之欵統計英金三千二百六十二萬三千磅就中英國投資一千四百萬磅美國投資五百四十萬磅本國人民亦投資三百萬磅

俄人並不干預德事 (九日發 莫斯科來電)

俄國共產黨領袖拉狄氏最近在眞理報反駁俄人參預德共產黨運動之謠傳辯稱魯爾區中並無俄共產黨員此項宣傳純係英國方面之計劃意欲破壞德俄國交不幸竟有一部分資產階級深信此項消息德國政府知之最詳惟對此謠言始終緘默誠屬大不可解

勃加利亞革命詳報 (十一日發 布加利斯多電)

據勃加利亞革命詳細報告載稱此次民黨起義實由陸軍聯盟會與反對黨全體爲首率衆圍攻國會拘捕議員及在場之內閣員其他閣員均在其私宅被捕今日蘇非亞火車均已停止開行各邊界交通完全封塞然尚未演出流血之慘劇新內閣或將以大學各教員組織之推教員詹谷夫爲國務總理現革黨委員設法抵抗前任總理史丹卜理斯克之阿谷拉利亞黨徒鬧革黨似可維持大局且已諭令將前內閣員一體交法庭治罪又據他方面各報告云勃加利亞國王已請蘇非亞大學監督米勒狄夫組閣又云現已宣布戒嚴令又倫敦同日電據伯爾格德傳來未經證實之各報告勃加利亞境內各部現已發生戰事蘇非亞死傷甚多又據蘇非亞路透訪員電稱國會業經解散史丹卜理斯克所拘捕之閣員現均被釋放又蘇非亞十日電勃加利亞新內閣現已成立以大學教員詹谷夫爲總理兼外交長並暫代陸軍長此次內閣推翻全國極爲贊成據內閣宣稱新內閣當不至爲任何權力所搖動以其受普通民意所擁護基礎極爲堅固前閣員葛策夫與馬林諾夫現均被釋放又伯爾格德同日電塞爾維亞內閣接得勃加利亞叛亂消息立即召集會議各官界均以時局頗關嚴重

國民軍事研究團

(東京十三日專電) 蜷川新博士發起之國民軍事研究團現經成立

列甯移鄉近況

(莫斯科九日來電) 據蘇俄政府當局之報告列寧自最近移至鄉間居住後病勢已日有起色

滿銀頭取得人

(東京十四日專電)滿洲合同銀行頭取經決定朝鮮殖產銀行中村孝吉氏

堀田氏將辭職

(東京十四日專電)據聞內務次官堀田貢氏因病不久即當辭職遺缺當由現任大阪府知事井上孝哉氏繼任

田村校長逝世

(東京十三日專電)陸軍大學校長田村守衛氏竟于十二日夜逝世特蒙晋授陸軍中將

時事要聞

逼走黃陂之最新計畫

▲豫雇公民五千名滿車二百輛
▲强拉黃陂出走並監督議會選舉

此次政海狂瀾。本由內閣問題而起。然其來龍去脈。既甚遠大。依目今情形觀之。時局嚴重氣味。決非組閣一事。即能了結。(十二)上午又有傳張敬輿回京復職已至豐台者。說確否。尚未證實。惟聞某方作戰計畫。益加接緊。此因黃陂既言依法而來。亦應依法而去。知非恐嚇手段能竟全功故擬更進一步。雇用公民五千名。刦持黃陂出京。聞主持人物。現正分頭搜集滊車二百輛。並歡迎曹錕入京。實則欲以公民强迫黃陂出走。聞其所預定步驟。每汽車四人。先至東廠胡同强擁黃陂出走。隨即乘坐汽車。分頭强拉議員。以公民名義。監視選舉。如此做去。則一日之間。均能解決。惟據議員一般意見。議會決不替人任過。故對於此種非常手段。頗懷反感。且有多數議員。恐屆時爲公民所挾持形克自由。現已紛紛出京。避此惡潮。又聞憲法審議長湯漪等。現與各政團接洽。以後憲法會議暫不開會。即兩院之常會。亦暫行停止。以防流氓式公民强迫選舉。議會對於此次政潮之意見。於此可思過半矣。

時局危急中之消息一束

▲議組中央委員會

有民黨議員多人。前日聚會於西城某報館。主張趁此將時局作一勞永逸之計。特邀集中外駐京記者。互相討論辦法。討論之目的。須根據法律事實學說三項。在座者各有議論。最後之取決。則爲組織一種中央執政委員會。由兩院出九人或十三人爲委員。另由委員互選一委員長攝政。俟正式總統選出後。委員會即行取消。有委員之資格者。爲黎元洪孫文曹錕段祺瑞盧永祥陸榮廷齊燮元馮玉祥張作霖岑春煊梁啓超孫洪伊。意在令南北軍人各政黨領袖。皆有參與之機會。而於此藉商南北統一大問題。解決總統問題。實行廢督裁兵問題。整理全國財政問題。國會則專門制憲。憲法成再行選舉。此項論調。在座議員已決定分頭進行。惟與拜金主義者。宗旨不合。恐難辦到耳。

▲總辦事處之怪聞

傳聞各省爲聯合進行起見。決在天津設立各省區總辦事處。研究政局改善辦法。職員以各省區督軍督理都統代表充任之。總辦事處分設以下各部。總務部。軍務部。文事部。財務部。交際部。遞信部各部設部長一員。餘皆爲總務部理事。並聞總辦事處即設在天津中州會館。開其中重要人物。已著手進行編制一切等語。京中言者鑿鑿。實則天津毫無影響。殆亦造亂者捕風捉影之談也。

▲津保要人之往來

此次政潮。津保主張固有不同。而各辦事人之意見。亦極龐雜。前晚吳毓麟向高淩蔚等。僞磋商市民團事。雙方頗有異議。吳知昨日下午又有大批市民團赴東廠胡同。特於清晨八時乘車赴津。李濟臣十日晚來京後。府西草場某處。係打聽情形而來。並未參與政潮。惟與高淩蔚面談一小時。十一日晚李已經赴保定。報告情形。聞府院之保系議員。主張指實日期。總統任期。放棄非常辦法。推溫某等赴保。李前晚之行。爲之先容云。

▲顏惠慶表明態度

前昨兩日(十一十二)各報登載黎總統通電兩則。中有關於顏駿人組閣之處。顏氏願爲以下之聲明。(一)黎總統致全國各報館之青電中有徇軍警長官意。特請顏駿人組閣之語。昨午(十二日)黎總統午餐席上。孫寶琦。王家襄。湯漪。王正廷。顧維鈞。福開森。屈映光。章士釗等名流均在座。特問黎總統青電中所云。是否屬實。黎總統當即答謂電中措詞確有錯誤。並謂當時實狀。係王懷慶將軍。薛之珩總監。請問總統對於時局。究竟有何辦法。黎答稱擬請顏駿人組閣。以維危局。王薛表示頗爲滿意。實際情形。不過如是。(二)黎總統蒸電中有云。曾挽顏駿人組閣。駿人初似肯相助。嗣因座中商議。元洪曾表示守法之意。亦不敢担承。昨日午餐席上。黎總統則謂對於此電並未寓目。全不知情。並允當調查此事。顏氏茲特重言聲明該電文中實可加入一語。即『顏氏縱贊助總統守法之意。亦決不敢担承組閣之事』據福開森云。公府秘書廳對於上述兩電。將聲明更正云。

▲王馮兩使之佈告

陸軍檢閱使署京畿衛戍總司令部爲佈告事。查日前京師警察游緝隊。有一部分因欠餉五月。飢餓所迫。不能應勤。嗣奉大總統面允即日籌發餉欵。以資接濟。當經本檢閱使總司令派員並經聶統領薛總監一再宣慰。竭力開導。已於前晚一律恢復原狀。秩序如常。乃本日報紙有謂本總司令因政府撥餉失信。已赴北苑者。有謂本檢閱使在南苑整隊待發。俟必要時即須拔隊入城者。閱之殊爲詫異。查本總司令所部陸軍第十三師駐紮西苑。每隔一二日必須親往檢查軍隊。昨赴西苑。即係此事。並未前往北苑。至本檢閱使所部隊伍。向駐南苑。現仍在原處。照舊駐紮。亦無移調入城之議。該報等似此任意造謠。惑人視聽殊於地方治安。發生妨礙。爲此佈告各界人等。務須各安生業。切勿輕信謠言。倘有奸人意圖煽惑。擾亂治安。一經查獲。即以軍法從事。如報館再有此等駭人聽聞之言論。應即從嚴取締。以息謠諑。而安人心。其各凛遵。切切此佈。六月十一日。

▲顏閣問題之再燃

王馮辭職。呈文已見另條。茲聞黎黃陂接到馮王二使辭職呈文。已派參謀總長張懷芝氏。將原呈退回。並謁見馮王二使。溫語安慰。謂軍警餉俟不日新內閣成立。定有辦法。而軍警當局因實惠不至。擬仍再提辭呈。請予罷斥。以免貽誤大局。黃陂因此頗有覺悟。且感新內閣有即時成立之必要。特於十二日下午二時。仍在東廠胡同本宅。召集名流會議。列席者計有王家襄。顏惠慶。顧維鈞。王正廷。彭養光。屈映光。王湘。胡祖舜。王乃昌。李根源。彭允彝。等二十餘人。黎黃陂首先聲明前日(十一日)王幼珊長所提議 速催國會解釋 任期之主張。經我(黎自稱)再三考慮。認爲解決時局最適當辦法。可以照此辦理。但須以顏駿人組閣爲先決條件。當經某要人聲明。謂『前日王幼珊所提之辦法。原係經過大家詳愼討論。實舍此更無妥當辦法。蓋因此次政潮內幕。本不是內閣問題。實是最高問題。無論何人繼任組閣。非公開的辦理最高問題不可。如黎總統對國會有明白的表示。則主持內閣者。可係放膽做去。不致有顧此失彼之虞。駿人遲遲不肯上台。實因此故。總統今既允許對國會明白表示態度。駿人內無顧慮。自可担任組閣。以便政府負責有人。不必再虛詞推讓。至後任總統。應屬何人。則聽從法律解決云云。顏惠慶氏比經在座。諸要人再三勸說。尚未堅決拒絕。謂容與保派各要人接洽一次。再行定奪。時已五時。遂散會。此一隻會議。總算比前兩日之會議。稍有具體之結果。倘能如此做去。時局紛糾。不難立時解決也。

黃陂以時局紛呶。亟待解決乃。於昨日午前十時。又復邀集前日到會諸名流。在私邸賡續前議。討論解決辦法。黃陂即席宣言云。今日再邀集諸君到此。全以國事爲前提。余個人地位。毫無留戀。惟民六之前轍。依稀在目。捫心清夜。內咎殊多。與其委曲求全。以蹈覆轍之前民於水火。余意一面應請國會速決任期問題。一面組織新閣。暫維殘局。請諸君討論云云。時顏駿人以黃陂前日通電文中有『徇軍警長官意已請顏駿人組閣』之語。頗不謂然其。意以彼若果担任組閣。認爲係出自總統意。非徇軍警意。否則軍警既有今日請其上台。他日便不難擁之下台。且以各方意見。尚未趨於一致。顏氏又主張多提數人作候補總理。渠本人不過爲候補者之一。經黃陂及王正廷。章士釗等敦勸再四。顏氏乃先行告辭退席。容其出外一遭。探詢各方空氣。再行回話。顏氏去後。在席諸人。遂未再加討論。旋亦各自回去。迄下午七時。黃陂復設晚餐。仍請早間與會諸人賡續討論。至能否組織成立。則在不可知之數也。

▲李氏來後之推測

前日京師軍警罷工時。北京與洛陽之間。電報亦不通。故洛方對於此次空前之怪劇。不甚知悉。迄未有所表示。前日(十一日)特派李倬章項驤二人來京。調查眞相。並赴保與曹計議時局。據接近洛方云。吳使仍主張於憲法完成後。選舉總統。時機未成熟以前。若用非常手段。亂做一陣。則難表同情云云。聞自昨日李濟臣出京後。今日某機關督辦確已接到某方來電。深不以撼動政潮爲然。關於紛亂之政局。已決有一種緩和政策。扼要言之。即係分清段落。勿使最高內閣索餉。併作一談。其辦法大約有三。(一)軍警餉問題。現在端節已近。擬囑由王孫兩督辦聯向外銀團。磋商借欵若干萬元。將來由關稅項下撥還。(二)內閣問題。張紹曾等辭職。係措拒絕命令蓋印。爲破壞內閣責任制之精神。今黃陂既辭明並無拒絕蓋印之事。自迎張復職。以釋前嫌。(三)最高問題。應依法律解決。可由政府咨催國會辦理。以避嫌疑云云。以上三項。既爲某方所表示之態度。則時局形勢。當然有緩和之望也。

▲各政團代表赴保

各政團方面派代表擬於十三日赴保謁曹。陳述國會方面因政局劇變。聯合會殊難滿足人數。並告以非常手段之不智。至對於張閣復來。則將極力阻止。認爲進行最高問題之障碍云。

川戰中之變化 (續)

▲聯軍會攻簡陽前進成都
▲棉陽尚未失陷之消息
▲劉存厚運子彈催援軍
▲川人請湘省出兵

以左右兩路 向前急進取夾攻之勢。二十六號午前八時賴藍兩部退至石盤鋪 茶店子。適一軍援兵已到。賴藍遂據險死守。與楊軍竭力抗戰。楊森躬赴戰綫內指揮進攻。衝鋒兩次戰事極爲猛烈。鏖戰至午後六時。始將石盤鋪茶店子佔領。並獲賴部快槍三百數十枝。輜重無算。賴藍兩部官兵被俘者一百餘人。傷亡四百餘人。楊軍亦傷亡三十餘人。賴心輝幾被生捉。因乘間逃遁。故得幸免。楊森仍繼續猛追。是晚八時已佔領山頂。(距成都六十里)賴藍兩部退守龍泉驛紅門舖。(距成都三十里)楊森已於二十七號拂曉進攻龍泉驛紅門舖。並以一部分兵力開向仁壽。以一部兵力開向棉楊梓潼。與聯軍取得聯絡。用期一鼓蕩平。以免一軍脫諸漏網云。計此次戰事。楊軍方面仍係何郭鄧姜各旅。楊天驊白駒各團此外復有潘師部總司令潘文華。鄂軍張允明混成旅。十八混成旅于支隊唐式遵師。至第四師范紹曾旅。及援川各軍第三混成旅。北軍第十八師三十五旅。均已進駐榮縣資陽。並向威遠仁壽方面移動。聞石盤鋪之役。一軍方面除賴心輝藍世鉦兩部外。尚有張冲余際唐余頭鈞等之殘部。併力抗戰云。又川民自決會因近日北軍節節南犯。川粵備受荼毒。特于陽日致電湘省各將領。促請出兵萍鄉常德兩方。以扼北軍之進行。藉解川湘之危。其文如下。

長沙趙省長議會各師旅長官均鑒頃讀章太炎先生致諸公艶電旣佩章先生明言藉悉趙省長偉見吾蜀自靖國役始即隨西南各省以竟護法之業十年 (未完)

解決中央財政之一法 (續)

支出關稅担保舊債五千四百五十六萬元 本年七年長期公債清
倫敦借欵三百二十五萬元
湖廣鐵路借欵三百九十萬元
英法借欵二百七十三萬元
經常政軍各費五千萬元
新債息一千零零八萬元本九千六百萬元第十四十五次每次各百分之八
共計支出二萬二千零五十二萬元
本年不敷五百五十二萬元
以上年存欵抵補本年尚存一千六百三十五萬元
民國廿七年收入關稅淨收入一萬四千萬元
鹽稅淨收入七千五百萬元
共計收入二萬一千五百萬元
支出關稅担保舊債四千九百八十五萬元 本年洋賠各欵及善後借欵約合上數
倫敦借欵三百廿五萬元
湖廣鐵路借欵三百九十萬元
英法借欵二百六十一萬元本年清
經常政軍各費五千萬元
新債息四百三十二萬元 本九千六百萬元第十六十七次每次各百分之八本年清
共計支出二萬零九百九十五萬元
本年餘存五百零七萬元
連前共存二千一百四十二萬元
民國廿八年收入關稅淨收入一萬四千萬元 自本年起鹽稅停收
支出關稅担保舊債四千九百八十五萬元
倫敦借欵三百廿五萬元
湖廣鐵路借欵三百九十萬元
共計債務支出五千七百萬元
本年餘存三百萬元可供政軍各費之用民國廿九年同
民國三十年收入關稅淨收入一萬四千萬元 以後各年收入只以關稅計數目畧同
支出關稅担保舊債四千一百六十萬元 本年補還民國七年展期賠欵數目較少故減如上數
倫敦借欵三百二十五萬元
湖廣通路借欵三百九十萬元
共計債務支出四千八百九十萬元
本年餘存九千一百二十萬元民國三十一年及三十二年與本年同
民國三十三年支出關稅担保舊債三千三百三十萬元本年英德續欵已清所餘賠欵及善後借欵約合此數
倫敦借欵三百二十五萬元
湖廣鐵路借欵三百九十萬元
共計債務支出四千零四十五萬元
民國三十四年同
民國三十五年支出關稅担保舊債一千五百萬元 本年庚子賠欵已清祇餘善後借欵約合上數
倫敦借欵三百二十五萬元
湖廣鐵路借欵三百九十萬元 本借欵至民國四十年清
共計債務支出二千二百一十五萬元
以後各年支出數目均同
民國四十一年支出善後借欵一千五百萬元
倫敦借欵三百二十五萬元本年清
共計債務支出一千八百二十五萬元
民國四十二年支出善後借欵一千五百萬元 本年他項債務已清祇餘本借欵一宗至民國四十九年清
民國九十年債務清

附件九 整理內外債會大綱
一組織
會長一人推熟悉財政情形爲中外所信仰者經政府特派充任
會員十六人計
政府派會員八人
外交總長一人
(未完)

●金對小洋 近限 前場 後場
●大連錢鈔 前場 後場
●大豆 當限 七月限 八月限
●豆油 當限 七月限 八月限
●大豆 當限 先限
●大豆 前場 後場
●高粱 前場寄付
▲院內物(石) ●大豆先物(銀建) 前場寄付
▲四平街取引所▼ 錢鈔 金對小洋 近限 遠限

線

北京到　天津　山海關　錦州　溝幫子

鐵路

長春發（南來）　午後二、四五（大票）　午前八、五五（急行）　全　一〇、三五（小票）

寬門發　午前　午後

双城堡發　午前　午後　全

哈爾濱着　午前　午後　全

綫

海拉爾發　滿州里着　午前　午後

昂昂溪發　哈爾濱着　午前　午後

綫

綏芬河發（東來）　午前　午後　（加車）（小票）（大票）

一面坡開　海林發　自一面坡開

哈爾濱着　午前　午後　全

花柳科 醫院

本院長在…病院女…七年

住院隨意　院長女醫　旦美千

王陽明

聰明好學。臨事不懼。讀書樂道。有致遠之才。赴京會試。不第。爲忌者所抑。雖歷道魔境。其志不渝。比成進士。好奇。行導引之術。旣而悔曰。此非正道。不足學也。會八虎用事。有科道。戴銑。薄彥徽。疏諫觸上怒。而廷臣無一人營救者。先生剛直疏辨。詔下謫貴州龍場驛丞。在彼以身作則。化導夷民。民皆感化。德被群黎。後平盜南贛。又靖寧王之難。立功兩廣。偉哉文成。至今猶思其人。

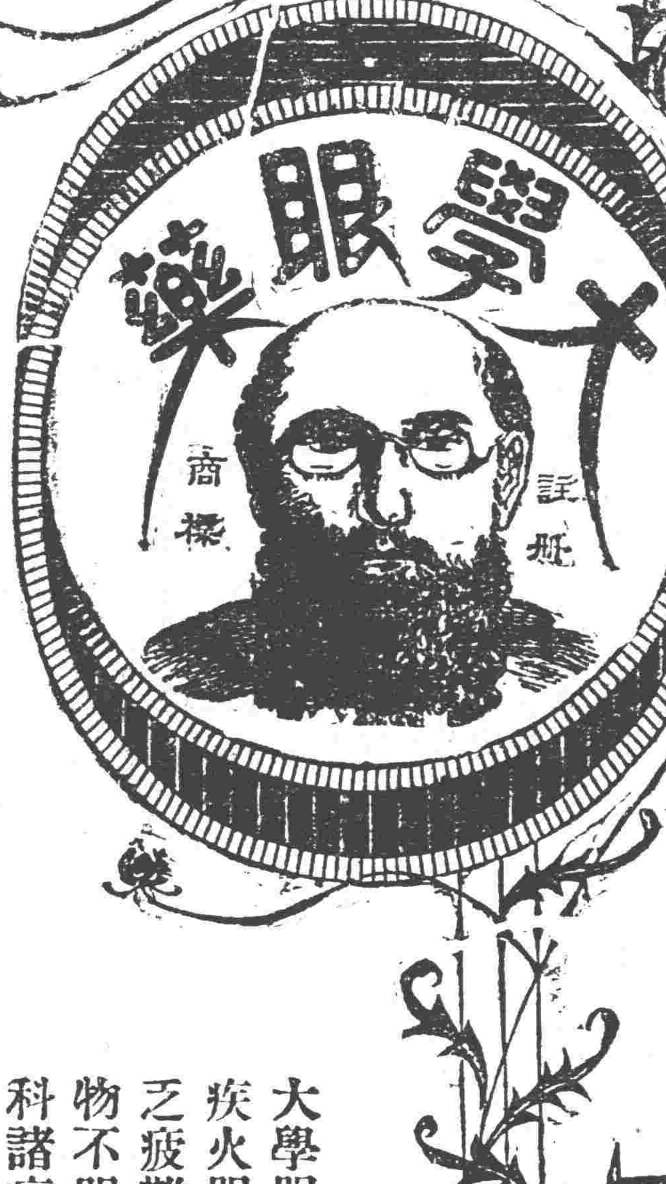

各處大藥房洋廣貨舖均有代售

大學眼藥耑治時行目疾火眼腫痛白翳青盲之疲難開羞明畏光視物不明等所有一切眼科諸症奏効如神

調劑老舖

合資會社參天堂大藥房

寰球無二 常備神藥

您吃過**仁丹**麼？

吃過了這是居家的好藥咯

効力是極大誰吃都强健

格言　百聞不如一見（趙充國傳）

仁丹耑治

中暑傷寒　癪痞呑酸
不土不服　精神鬱結
腹痛吐瀉　食積不消
猝倒昏迷　虛弱貧血
頭痛目眩　時行疫疾
酒醉船暈　虫蝕牙痛

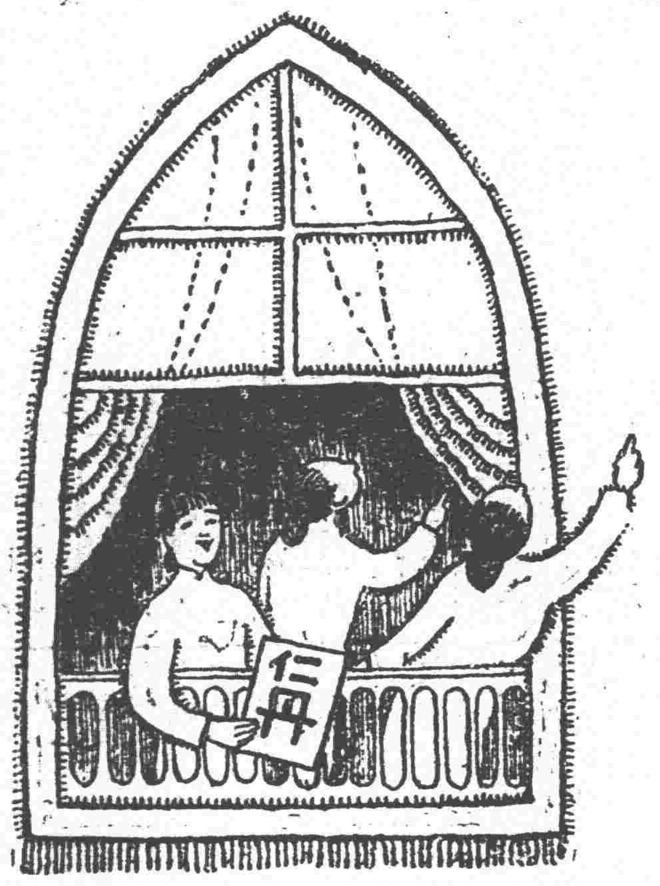

清血 KP 解毒

喜肥力

凡人之生長皆賴乎血液之週流而血液之週流乃所以健康肢體紓展氣管之關要也故血液稍有虧捐體質因之衰弱敵染力繼之而減少外毒遂乘虛而入即醫書所謂血勝毒則敗之血敗毒則勝之實斯也然毒性不一毒質各異論毒之最烈者莫甚於花柳毒也輕則害及理終身重則傳遺後嗣設治之不善即有性命之虞凱輯氏兄弟大醫生洞覩斯情實難袖手故採選上等清血解毒藥材經專門化學藥劑師提取精液毫無雜質藥性溫和而不猛效力宏富而不燥爲達和者易於飲服實係清血藥中之一大王也　凱輯氏兄弟大醫生聖藥喜肥力　係清血解毒無上之隹品此藥功能清理血液洗除週身之濺毒及諸種潰瘡使病者添置白血球增加敵染力發達筋肉活潑血液專能滅逐穢質使毒循序而出不遺根基凡服此藥者定能同離病域而登壽世非虛語也　凱輯氏兄弟大醫生內服清血解毒喜肥力

主治　清血解毒　除濕化瘤　皮膚瘢點　梅毒痂瘡　骨節疼痛
癰症潰瘡　喉鼻腫亂　升項歸後　梅性疥瘡　瘰癧脚氣　毒性結
核　軟硬疳症　血分不清　虧氣虧血　男婦各種虛癆　及婦女花
柳梅毒症　或毒性滑孕　或因毒閉經　或梅毒化胎　或子脂作潰　或
毒串終身不育　赤白帶下　信水差前差後或終日淋漓不止　以及
脫落毛髮　頑毒痔瘡　喉痛音啞　毒染耳聾目潰　或梅毒入骨
一經服用　百毒俱消　血液立清　元氣恢復　其身體纖之而壯　設無
病之預防　或疑似之毒症　及直接傳染　間接傳染　均可服用　故
西人每以凱輯氏兄弟大醫生聖藥喜肥力均贊爲血清誠哉斯言也

中華代理店

北京北洋大藥房　北京中英大藥房　北京老德記藥房　北京中西大藥房　通州公順成　天津上池館　天津同春大藥房　天津老德記　唐山鉦順祥　唐山樂安大藥房　秦王島永盛昌　山海關公和祥　山海關廣復興　烟台福興堂　烟台生生堂　旅順仙芝堂　旅順大德堂　金州志義約局　金州康德記書

海林站合榮福　奉天日站恒濟堂　奉北市場恒濟堂　天中西大藥房　奉天和勝泉　奉天裕慶德　奉天大吉祥　奉天萬生堂　奉天同利生　公主嶺三合公　四平街天德堂　開源德祥厚　遼陽義和堂　營口中西大藥房　營口義興成餘記　營口洪春堂　營口天和義　千金寨德泰興

本溪縣春和盛　安東大生東　安東福興堂　鳳凰城大德生　蓋平森春義　大石橋聚和祥　海城德增福　大連西崗廣生堂　大西崗天和藥房　大連華泰藥房　大連華西藥房　烏九盡盛發祥　礦道河子天合堂　熊岳新泰興　瓦房店永泰升　溝幫子廣生堂　錦縣福隆永　吉林寶升堂

吉林瑞發祥　吉林育生遠　吉林順義堂　吉林天益堂　吉林世德堂　吉林下九台世德堂　長春世一堂　長春天和堂　長春城裡同德堂　長春天育堂　長春萬育恒　長春三馬路中西藥房　長春頭道溝萬發堂　張家灣德泰增　雙城縣義合長　雙城縣世昌增　阿城縣世一堂

阿城縣世昌永　江省泰茀西藥商行　一面坡德和鉦　昂昂溪育升瑞　安達站萬春堂　安達站同仁堂　滿州里德茂盛　呼蘭縣錦和彩　呼蘭縣復合堂　綏化縣和發福　綏化縣聚德西　富克錦生藥房　富克錦永廣和發　加太斯大德堂　通河縣同發興　西集廠同發德　西集廠百工藥店　甜草崗新來春

巴彥縣[illegible]　巴彥縣[illegible]　海倫[illegible]　海倫[illegible]　拜泉[illegible]　拜泉[illegible]　望奎[illegible]　蘭西縣[illegible]　豐樂縣[illegible]　大來縣[illegible]　海拉爾[illegible]　寧安縣[illegible]　寧安縣[illegible]　寧安縣[illegible]　八面城[illegible]　遼源[illegible]　泰天[illegible]

設無處購買請將欵寄至駐華總發行哈爾濱道外秦華西藥商行立即奉上不致有誤價目每瓶大洋一元五角每打十五元

▲服法　服時將瓶搖勻日服三次每次服瓶上隔一隔間加涼水半茶盅均係飯後半句鐘使藥透達血中發力　小兒照成人之量四分之一

頂上

山林香皂

NO. 345

請購買之時特注意馬牌

△香氣馥郁　△品質優良　△價格低廉　△能使耐久　△販路擴大

東三省新聞

▲奉　天▼

○巴鎮使電告驅逐俄黨

刻據確息保安司令部接到黑河鎮守使巴英額快電內容略謂現在黑滿地方有俄黨二千三百餘名擾害地方毫無顧忌爲維持治安注重主權計已派所部馬步軍隊將該黨武裝解除一律驅逐出境特此電呈云云

○又擬聯接滿鮮電話訊

滿鐵當局爲靈通消息計已將奉連間電話加設複線茲聞又擬將滿洲朝鮮間加以聯絡直接通話此項計畫如果實行則滿鮮兩地之商業均有一番活動云

○開始考試縣科長

王代省長欲澄清吏治曾經舉行高等普通兩項文官考試其所收之效果如何殆爲人所共見共聞無須詞費近復因各縣行政科長擬彙爲淘汰舉行全省縣署科長考試各縣來省應考人員均已先後滿止所有履歷亦已查核竣事故定於今日(十五)在省公署開始試驗至於其考試之要點據聞以學術與經驗並重至其考試眞相與所取人材殊難逆料焉

○清丈局清查海淤

清丈官地局已將地畝清丈殆盡不圖又於興城綏中義縣等十二縣分之沿海地方查有退水之淤荒甚夥復派員將所有淤荒丈出總數再行准人報領云

○張鎮使剿匪捷音

總司令部現接濱江鎮守使張煥相來電謂閻家岡地方有匪首王洛蛇恒率領夥匪一百二十餘名到處搶掠民不聊生特派遣馬步軍隊兩營前往剿辦現已肅清地方安堵如常云

○發行救濟俄民劵

張總司令及王代省長鑒于俄難民之旅居東省者爲數甚衆其困苦情形實憐堪憫節經設法救濟並資遣回國外現擬發行救濟券以餘利救濟俄難民已略誌本報茲聞是項救濟券業經分別發配省城商務總會分得一千七百餘張該會除分給各商外其餘均可購買每張價洋四元聞購券者實繁有徒云

楊柳樓臺

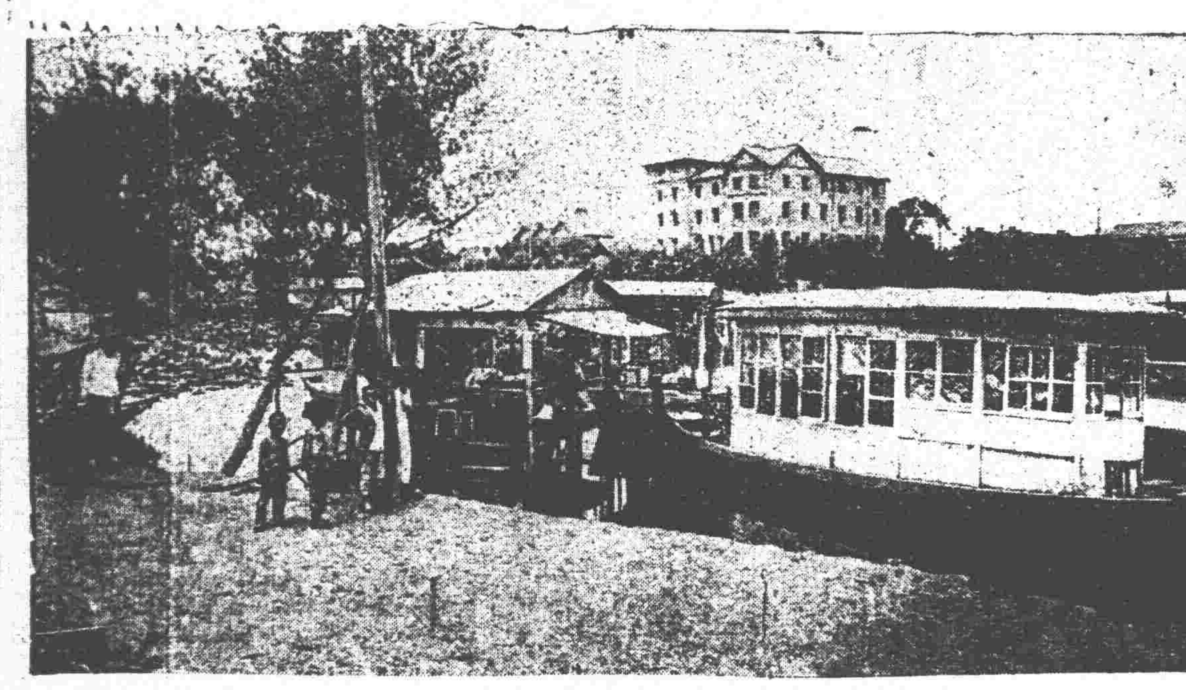

○十六旅請委營長

奉軍第十六旅旅長齊恩銘以該旅補充營營長王寶忱因事呈請辭職業經照准遺席查有少校副官闞某堪以勝任應即改委營長現已呈請總司令委任云

○楊議員倏來倏去

衆議院議員楊生吾前于十一日搭京奉車來奉當即面謁當局有所陳述旋因北京政局又有變動即于十二日晚五時搭車返京云

○杜水警局長調任

安東鴨綠兩江水上警察總局局長杜級三任職有年成績尚佳茲聞當局已將杜氏調至哈埠繼任某項要職遺席另委于某接充刻正趕辦交代云

○剿匪騎兵將開回

駐紮東陵之騎兵三旅第六團前奉赴柳河剿匪迄已多日茲聞該團爲整軍計已定于下月一日全部回省藉資訓練至剿匪任務業定另派駐紮騎兵團前往接充云

○葉先鐸由滬歸來

東三省兵工廠彈藥廠主任葉先鐸於上月赴上海和記洋行訂購某項用品現已磋商妥協該主任除先期來函報告督辦外業於日昨回奉見將辦事情形詳報備查云

○商警孫局長新猷

商埠警察局長孫岷峰(源汇)接任伊始力圖整頓特於十三日召集各分局長巡官科長等會議聞所議決事項(一)服裝須要整齊(二)長警勤務須要認眞(三)注重衛生(四)禁止長警私自離職(五)休息長警清查戶口總局長須隨時抽查以定功過(六)凡有長警違犯規章分局長與巡官不得擅用體責云

○張定坤失而復得

前商務警察局局長張定坤業已交卸去職曾誌報端茲聞當道因材有可用現經王財政廳長委任爲該廳調查員月薪八十元商埠局長高滿和爲友誼計亦委爲該局調查員月薪六十元張氏業於昨日(十三)赴省公署及商埠局分別謝委云

○指令調查戶口法

王帳源省長案准遼源縣知事張泰先請頒發調查戶口表式以便塡報王省長據此當于十三日指令該知事查照上年九月一日令頒表式遵照區村制規則第十七條辦理切實查塡勿稍另頒並于即日通令各縣一體遵照云

○將開成績展覽會

教育廳長謝蔭昌爲整頓學務起見特定於下月一日開一全省各校學生之成績展覽會現已訓令各縣知事徵集各校之成績品並令標明何校班次姓名年齡限於七月以前一律送省云

○北大學生來奉訊

據教育界消息北京大學商科學生爲考察各省商業實在情形藉作學業內之參考計當於日內來奉視察東省商業情形然後赴大連上海漢口各大商埠視察云

○兩夫人聯袂北上

駐日德國大使賁路夫氏與奧國駐日横賓領事穆爾喇氏均於十二日先後東渡履任聞該大使與領事之夫人則均於是日送別後聯袂乘南滿車北上哈埠以便由西伯利亞各回本國云

○李潤新仍充法官

第三騎兵旅軍法官李潤新呈請辭職業蒙照准已誌本報茲聞該法官於辭職之後即經游擊馬隊張統領又聘爲軍法官矣

○王隊長檢查衛生

警察總廳檢查各署衛生早已由廳發飭欵項先將各署厠棚妥爲修理以便檢查茲陶廳長於月之十三日派該廳大隊長王相臣先由第二分署入手檢查一俟各分所檢查完畢即令撒以石灰而避疫氣云

○東北大學聘教務

東北大學現正籌備中所有職教員王帳源省長已令莫貴恒汪芝雲趙厚達分別物色茲聞已經物色吉林法政校長劉風竹聘爲教務主任矣

○縣署准借參觀費

瀋陽縣畢業各生爲增進閱歷及學識計擬步各校參觀之後塵紛紛赴縣呈請借墊參觀費以便將來服務時由薪俸項下歸還聞縣署對於借墊各生均按奉洋三十元核准云

○張處長撤任消息

二十七師軍醫處長張輔卿任職三載有餘醫學經驗素爲張師長所嘉許茲者未悉因何該處長有卸任消息至繼任人物有一定不亦日即將發表云

○試驗廠科長委定

東三省兵工廠在密子廟院內組織一化學試驗廠委派王希民爲廠長專事試驗軍用品之有關理化者已誌本報茲該廠亦分設數科第一科科長業已委任劉品卿充任云

○財政廳新委科員

財政廳科員劉瑞章經紡紗廠廠長聘爲該廠檢查員遺席不可虛懸王廳長查有前商務局局長高維清堪以勝任遂於十三日扎委月支薪金八十元

○視察團離奉赴安

日本岡崎市教育視察團及大阪教育會會員一行數十名於日前來奉參觀茲已參觀完竣遂于十三日離奉赴安東取道朝鮮回國云

○鳥取視察團北上

日本鳥取縣實業視察團於十二日來奉參觀各地于十三日赴撫順參觀炭鑛已誌本報茲聞該團一行赴撫當日回奉即乘晚車北上赴長春再赴哈埠云

○測量局科員更調

東三省陸軍測量局預算科科員杜元永因病請假遺職重要經楊麟閣局長查有地形科于科員堪以勝任當即調充云

○清道隊定期改組

警察所之中東西三部清道隊前曾喧傳已經改組殊非事實茲據確訊衛生科決定于七月一日始行改組各部之衛生車及清道夫仍如其舊原有之三部隊長撥歸一二四三署署長兼管至三五兩署之清道事宜另置兩分隊長亦歸署長管轄云

○端節軍隊之犒賞

歷年端節當局對于所屬軍隊均有犒賞以示休恤茲聞今歲端節軍隊之犒賞業于數日前一律頒發係全省各軍每名兵士小洋二角粳米一斤四兩云

○分發各旅新國旗

總司令部參謀處現特制定一種新式國旗業經當局核准通令各旅定于今日(十四日)一律發放各旅旅長現均紛派副官及掌旗官來省具領云

▲吉　林▼

○東鐵籌欵造就專材

省長公署頃准東省鐵路督辦公所函開查前因東路熟習俄文專門人材甚形缺乏亟應儲備以供任使惟造就此項人材需欵甚亟籌措爲艱再三計劃始於本年一月間向公司提出議案擬由東路應還中國政府債券利息項下按年由公司墊撥若干每年招考學生廿名五年爲期現經董事會議決通過並經擬定簡章相應函請查照等語省署准函即分令四道尹及教育廳並外交部特派吉林交涉員查照茲將東鐵籌欵造就人材之簡章錄下以告留心東鐵教育者(一)爲造就人材起見考選官費生以養成專門學識爲宗旨(二)官費生經考選後分送入本埠專門各學校肄業(三)每年定爲招考一次以五年爲期每次考選廿名以十分之一學醫術及法律其餘分學工程機械(四)報考學生須具有中學畢業程度或有學相當資格年齡在廿二歲以下身体健全並通曉俄文語能直接聽講者爲合格但各項學科優長及年齡身体亦均合格惟俄文俄語稍欠研究者應准通融辦理得入預科補習(五)每年招考時先期登載京津哈埠及東三省各報屆期由監督派員會同專門各學校考選並派員分赴京津考試作爲初考所取各生仍須來哈與在哈所取各生會同覆試以定去取(六)招考學生須塡具志願書貼本人最近四寸半身像片(七)考取後應取具殷實舖保兩家或素有資望之同鄉官二人保結(八)設監督一員由東路會辦兼理不支薪津管理經費之出納並監督一切(九)學生經費均由監督經管按月造具決算册送由督辦公所轉送交通部查核備(十)所有學生學費均由公家代繳並於預科一年期內每月每名發給膳宿費大洋四十元升入正班後每月每名發給膳宿費大洋六十元(十一)各班生均以五年爲期每年大考一次其不能及格者即停止其官費(十二)各生如有因事被革者應向原保追繳其所領之各費(十三)各生畢業後至少應在東省鉄路服務五年在此五年期內只發給應領薪費四分之三所扣之欵仍繳還交通部備造就人材之用如不願在路服務者將公家所費之欵加半繳還(十四)已在哈埠專門學校肄業之學生不准與考惟以造就多數人材起見各該校學生如有成績優長而因貧寒不能繼續向學者經調查屬實應各爲苦學生得由本學費餘欵內酌量補助但受公家補助之學學生將來畢業後應在東省鐵路照補助軍限服務其薪水應扣四分之一如不厭盡此義務者應將從前補助之學費繳還倘公家無事可派准其便不再追繳學費(十五)如招考不足額時於次年招考補足之

李將軍返京與最高問題

此次幹旋直奉和議之李際春將軍。表面上雖爲中立派之調人。其實李氏亦爲直派重要份子。日前李氏來奉。因爲檢閱聯歡後條件上之磋商。乃諸事尙未就緒。竟爾忽忽返京。(見昨報)據知其內幕者云。李氏係接到在京直系某要人來電。促其回京因最高問題形勢緊急。直奉間之交換條件。尙有許多急待商議者。故李氏忙迫回京一行云。一說謂李氏返京。係張總司令令其遄返。對於最高問題。有某項意見。囑李氏代達保曹大約李氏不出一星期。定當返奉。究之李氏此次京奉間之奔走。不惟專對於和議條件。而於最高問題。亦實有相當之商榷也。

延琿各團體請收回港灣

吉省琿春東南之斜拔得灣。與毛口威地角相接壤。北與海參衞。勢成犄角。誠一良好商港。前清咸豐十年。竟被俄人無形佔據。我國主權。大受損失。茲以中俄交涉。行將在北京開始。特派中俄交涉委員王正廷。前往來東調查。且在哈埠徵求人民意見。是以延吉琿春等處之公民團體。近今分電三省當局。請求收回斜拔得灣。關作商港。不特放吉省一線曙光。且與沿邊保障。沿海漁業。水陸交通。地方商務。均有莫大之關係。倘能及時收回。固爲東省極好港灣。昨據傳聞。當局已將公民團之陳請。轉詳中央矣。

東路紀念決定設置學額及學校

中東路二十五週紀念。議決一議案。設置紀念學額。並建設紀念學校。茲錄督辦公所所發表之議決案如下。(一)在哈爾濱商業學校設置紀念學額。(甲)用中國李文忠公之名義。爲華生而設。每年撥魯布五百元。(乙)用工程師茹格維志之名義。爲俄生而設。每年撥魯布五百元。在霍爾瓦特中校設工程師溫功爾名義之學額四名。每年共魯布五百元。並在博克圖橫道河子綏芬河等站之中校學額五名。每年共魯布五百元。但上開學額。應以工程師喀爾別德子及工程師日阿德侯銀之名義行之。又在法律科設本路學額一名。每年撥欵一百五十元。在華俄工業大學等醫科設學額一名。每年撥欵一百五十元。於一九二三年共支出三千元之數。着即列入第一一五號公司經營之三十萬元項下開支。(二)撥給哈爾濱在華學校一次協欵五千元。又撥給哈爾濱甲種商業學校一次協欵二千元。(三)撥給紀念典禮委員會捐助慈善用欵魯布六千元。(四)(甲)提撥魯布七萬八千元。作爲建築東路二十五週紀念中俄小學各一所。華人小學。作第一班督辦許文肅公紀念學校。俄人小校。作爲第一任築路工程師茹格維志之紀念學校。(乙)沃作學校現佔之房屋。即作爲許文肅公紀念學校之校舍。一切收回暨修理鋪陳等費。概由提撥之七萬八千元內支給。(丙)俄校之建築費。均在前項餘欵內開支。並撥給秦家崗大直街廟街拐角處第六四號地皮一段。面積約一二零零平方沙繩。(五)撥給魯布八百元。以作活動寫眞。影照紀念典禮及沿途風景之用。(六)撥給紀念日印刷東路歷史華英合璧單行小本五百份之專欵二千五百元。(七)撥給東華學校協欵。慈善用欵。學校建築費。及活動寫眞費。以及印刷關於東路歷史之單行小本各項費用。均由本路出納處欵內開支。並將所有開銷列入一九二三年度預算。

▲安　東▼

○童子軍近聞彙誌

本埠基督教青年會前次董事會議推定各幹事赴各處服務七月六日至八月五日馬幹事去千山參與學生夏令會八月十五日至二十二日黃幹事去北戴河參與童子夏令會云

又訊本年八月二十四日北戴河開童子領袖各處青年會先期推選會員赴會參與一切本埠基督教青年會推定基本會員張登鰲屆期前往赴會一切旅費由青年會供給云

又訊本埠基督教青年會去歲夏季舉行衛生運動會分組沿街演說頗著成績茲又屆炎夏該會援例舉行會期預定本月二十五日至三十日其中擇定一日專爲女界而設並推定專人屆期分組遊街演說夏令衛生注意之點各界有願加入者先期報名不加限制

○水警察局長易人

本埠水上警察總局局長杜級三氏蒞任數年頗能盡職近奉航警處令開調省另有任用遺缺揀委于某接充杜局長遵令將接管事件結束楚清準備交代云

▲哈爾濱▼

○勞俄代表調任訊

哈爾濱十三日電駐本埠勞俄政府代表波哥辛氏請假一月已于本日前往赤塔外間或傳該氏不復回任另行調任云

○救濟會催繳劵欵

萬國救濟俄國貧民協濟會新發義賑獎劵十萬張定於七月一日在滬開獎兌該本報現距開獎期近故該會函請各機關將認購之獎劵欵項尅日解會以便辦理結束云

○衛生處添委獸醫

東省鐵路管理局衛生處向管哈埠牲畜疫症例於夏季預爲嚴防現正屆其時故該處添委葛拉納夫及克爾潤夫爲獸醫已在警察管理處領取證書入手檢驗云

○土岐總長抵哈埠

據哈爾濱十四日來電關東廳土岐事務總長已于本日行抵本埠預定滯留兩三日以便視察各方面情形云

○路警處巡察易人

東省鐵路路警處偵探辦公處巡察且何鮮兆因事撤差遺席以魏繼武補充又第三段巡察員鄭全珍因事辭職遺席以第二段巡察員崔振江調充現各到差視事矣

○權運局運到新鹽

吉黑權運濱江總局自松花江開航以來粒鹽之銷會甚旺時由營口運來新鹽尙不敷分銷故又於前日(九號)由奉天營口採運局運來新鹽八火車以資售銷云

▲西　安▼

○高級校開會預誌

西安縣立高初級小學校創立以來迄今已屆十七週年矣於今歲六月十二日爲該校十七週紀念之期茲經該校沈仁軒校長發起於紀念期間辦理學藝表演成績展覽體育觀摩等會近已函知各界文曰『敝校於前此十七年之丙午夏賴官紳耆老相互締造經營得慶成立嗣經金鑄鼎香心如曲樂軒王化宣楊廼祺由鄉泉孫靜軒諸先生遞長斯校校舍屢有增築規模斯進完全中間雖時勢不同消長有差要亦不失蕭步曹隨之規永安承乏斯校二載於茲自知智識譾陋材力棉薄權變之處時虞隕越新陳之遞未免枘鑿所幸前賢猶在長資指導四處同仁他山可借茲屆敝校成立十有七週之期永安懷存總往志欲開來擬於週年佳期作會三日以資紀念夙欽各界碩士經驗宏富教育關懷敢請屆期光臨指導一切云云』聞該校擬定會期係六月十二日爲第一日慶祝學藝表演會十三日爲成績展覽會十四日爲體育觀摩會該校成立十七年畢業各生相繼以達數千餘人與西安文化有莫大之關係自沈校長永安長該校以來尤爲勵圖發展所有教員均在教育界充差多年與教育上有宏富經驗此次辦理之各項體育觀摩等會成績必皆優良定副各界之期望云

○奉令會勘城埂地

西安縣署與教育公所及縣視學員前皆准教育財政兩廳訓令各縣學田房地皆須從新勘丈規定投標招佃法以資整頓而增收入以裕學欵等因在案梁煥一縣長劉蓋忱視學劉克治所長准此案將全境四鄉學田勘丈完竣其增出確數已誌本報查西安縣城當設治時劃有一定城址因居戶無多故未修築城墻僅掘圍城小壕以示範圍近十餘年來在地成熟入煙稠密原劃之城其不敷於人民居住故將附郭之亦擴爲城廂前留修築城墻之餘埂經之自治會呈准官家准民租借地皮地房居住每年按丈納租歸教育機關前爲學欵近奉省令整頓學田時期亦蓋勘丈於月之七日經梁縣長特派清作股員李子官公欵處之王兆民前學應經理員連同五儈同縣視學劉蓋忱丈所長劉克治帶領保員繩工等人實田行勘丈城埂云

▲西　豐▼

○第一區實行裁撤

西豐警察所長王雨亭氏奉省令改組一節已誌本報茲聞遵章已將警察一區裁撤統歸僅設巡官一名巡長一名接辦區官事宜以昭劃一而符定章

○邵會長辭職未准

西豐商會長邵恩溥於今春赴吉省理商辦儲蓄修房各事請假一月迄今兩月有餘公私各事仍未辦理完竣而邵會長誠恐遺誤會務於六月一日呈請吳知事開去會長之職另簡賢員接替等情吳知事以該會長辦理商務有年頗蒙各界歡迎又兼未至選期未便照准仍給續假一個月所有會事暫著副會長劉漢臣代理一切云

○梁科長赴省應試

西豐縣知事吳梅蓀氏近奉省令略謂考試各縣科長科員業已公布在案茲定於本月十五十六等日在省署甄別仰該縣署長如期來省試驗等因吳知事准此當即備文令行政第一科長梁國棟前往應試梁科長於六月十一日已束裝赴省矣

○賑災公債付息期

西豐縣公署茲奉財政廳令開案據籌募賑災公債處函開謂十二年五月三十一日起爲第五號開始付息之期如有此等債票趕緊赴各經理機關取領息欵仍按成案辦理等情吳知事准此除通令各界商民遵照外並貼布告俾衆週知云

▲彰　武▼

○騎兵團出發剿匪

本邑毗連熱河諸縣屢被胡匪蹂躪雖經軍警痛剿乃因奉直界限軍隊多受牽制奉軍東擊則胡匪西竄奉軍不得而西下直軍西擊則胡匪東竄直軍不敢而東來致使胡匪猖獗其間近日阜新義縣等處又發生胡匪百餘名匪首綽號二升字搶掠焚殺對抗官軍勢甚兇悍駐彰二十三團騎兵團長袁靜泉於本月八日統帶騎兵兩營往剿除伍整齊諒此小醜不難一鼓蕩平云

○四旅領到軍需品

陸軍十四旅雷軍需官於本月初三日由省領來軍需物品甚夥因該旅輜重車拉運建築營坊物料尙有不敷所用故由新民車站僱民車三十餘輛雷軍需官親將所領物品押運到防照例分發矣

▲綏　中▼

○區長籌集電話費

本縣第一區馮區長現往各村勸募電話費每村擬招股欵三百一十元每股作價十元七月一日各村先繳七十元其餘之欵秋後再繳現下各村踴躍爭購股票云

▲伊通州▼

○縣知事因公晉省

本邑縣知事孫蓉南氏日前校閱遼防業經回縣茲聞該知事因有某項要公須應面謁上峯請示一切于今日(十號)搭車晉省矣

○調查員公畢去伊

吉林財政廳爲整頓地方財務起見曾派調查員分赴各縣實地調查以資整頓前派調查員趙印之夏湘九來伊下榻南街商號德玉長當即赴財務局實行澈查茲已公畢於十日啟程去伊

▲扶　餘▼

○楊團長剿匪獲捷

本邑駐防陸軍騎兵十一團楊團長於五月廿六日因探報股匪九勝因陸軍將伊同夥搶斃欲復此仇由江北刁結西山北升治國黒手等三四百名糾名報仇實行搶掠楊團長聞報即督飭二營解營長並轉知嶺鐵一營劉營前往堵剿復飭保衛團伊總隊長帶隊協擊冀清匪患次日二營及保衛團即在江北沿六家子地方與股匪攏遇接仗三四小時傷斃匪黨二三十名奪槍枝四五桿得馬二十餘匹是役陣亡二營八連柴連長保衛二隊張隊長亦負傷並有傷兵數名因匪向竄即行跟擊是時一營劉營長由崗凌河赶到遂分途赶至逕子溝渡口匪已半渡各隊爭先追擊斃匪二三十支斃匪馬三四十匪擊沈擺渡二三光溺江投江之匪約四五十名一二營及保衛共割耳級三十餘枚得槍廿餘桿得馬五六十匹一營劉排長負傷陣亡保衛團號目一名傷兵三四名匪渡江復望風潰逃聞各隊尙跟蹤追剿因思此役關於扶邑安危甚重若非軍警剿擊之力爲患將不堪想矣

▲依　蘭▼

○縣知事躬自出勤

本邑東有大幇胡匪千餘人喧傳攻城已誌前報駐依劉香九旅長督隊往剿至今未歸民心慌恐刻下城內要衢夜間軍警嚴加把守而毛監督猶恐防務稍疏匪人乘隙而入是以夜間帶護兵數人冒雨逡巡不辭艱辛云

▲木　蘭▼

○高巡官押解來縣

本邑五區二分所被匪搶劫已誌前報該所正巡官聞信後已杳如黃鶴矣昨據該處來人云胡匪劫槍去後途遇大股匪報字老客力將其槍全數追回一無所失因老客有投降之意故小股胡匪不准單獨搶掠以保全其名譽現該分所副巡官高照恒加於昨日已押解來縣將辦其有虧職守之罪云

批　示

◎保安總司令部(十三日)

▲王成志　呈領王林志郵金由批准給大洋五百元

▲張琇等　呈股匪綁票懇請剿辦由批仰候令行該地駐紮軍隊及縣知事督飭警甲認眞剿捕勿任竄擾

▲任廣喜　呈宋保王海山縣知事袒護縣吏致受破產之慘由批已明白批示

▲黃國忠　呈趙爺五霸占民地請派員詳查究辦由批事隸民政着即逕行呈訴本部未便管理

◎省長公署(十三日)

▲樓冲霄　呈村長侵吞公欵請訊辦由批開原縣查明核辦具報

▲魏廣山　呈張家窩棚抗納公費請飭平均攤納由批瀋陽縣查明核辦具報

冠蓋往來

▲張作相(第二十七師長)十三日晚返錦縣

▲吳俊陞(黑龍江督軍)十三日晚由南滿火車返黑龍江

▲李夢庚(東三省保安總司令部副官處長)十四日早赴北京

獎金總額小洋參百元

五千號紀念徵求小說

投稿期限六月二十日

黃陂竟離京矣

本城金銀

●奉天各地糧行市(六月十四日)

大豆	二元五角五分
豆餅	二元〇角〇分
青豆	一元九角〇分
磨豆	一元七角〇分
大麥	二元九角〇分
小麥	二元二角五分
高粱	一元〇角〇分
包米	三元三角〇分
粳米	一元五角〇分

●各地電報

倫敦銀塊	三一片四分三
紐育銀塊	六五仙八分一
上海滙票	一七、〇
上海金票	

寄付最高價	五月十三日限奉換金
寄付	一四、〇〇五
最高	一四、〇〇
最低	一四〇、〇〇〇

寄付最低價	五月十三日限鈔換金
寄付	一一、五五
最高	一二、〇五
最低	一一、〇五

天津

現大洋每兩換小洋	二元二角二分
足金每兩換小洋	二元七角五分
赤金每兩換小洋	二元八角〇分
紋銀每兩換東錢	
現銀每元換小洋	二元二角〇分
小銀元	六角十文

●東三省官銀號匯兌行市

本號現大洋	二元九角〇分
上海匯現銀	五元八角四厘
上海匯大洋	四元九角〇分

本欄歡迎投稿

小說

社會小說 北京 (九二) (儒丏著 禁轉載)

第八章

自秀卿死了之後。伯雍益發覺得忙了。他天天總要出門的。及至回來。便獨自一個。坐在他那間小編輯室裏。不知想些什麼。同事的人。也不知他天天出去辦什麼。問他時。總說沒什麼事。其實他這幾天竟爲秀卿的娘和他那小兄弟忙了。他打算把他娘兒兩個。不要分開。總是教他母子相依着。還有點生趣。所以他這幾天竟在外面給他娘兒兩個找地方。他的立意。總想在公館裏給人傭工。較比女工廠等等強一點。伯雍自到城內。也認識許多人。還有欲仁給他介紹的朋友。實在不老少。但是他平常日子。都與人家很疏遠的。他爲給這娘兒兩個找個安身立命所在。無論怎樣。他得替他們去奔走。無奈他跑了好幾天。一點頭緒也沒見出來。差不多他所求的事。都被人拒絕了。便是不公然拒絕的。也都說現在不能再用人了。等有機會再說吧。更有以伯雍所爲。近乎多事的。雖然未曾當面指陳。背地裏也說他的舉動不對。都說在窯子裏認得的人。死了便死了。還管他的遺族。要管就應當自己攙了去。自己不能管。却教人家管。他有多明白呀。不這樣說的又嫌秀卿的娘。是在南城外住慣了的。他家既操賤業。品行一定不端。倘他當個老媽子。恐怕於家庭婦女無益。所以也不敢用的。這倒難怪人家這樣想。即或有不在乎細節的。就圖一個乾淨會作飯的人。又嫌他有小孩子。倘一個人來兩個。多賠一個人的飯。過於不經濟。所以也是不願意的。可是伯雍所跑的這幾家。都是在政界裏很活動的人。不用說一個婦人和一個小孩子。就他們的局面言。再僱七八個人。也不嫌多。而且也有餘力。不過他們不能不提出幾件拒絕的理由。以明他家用人是很謹愼的。但是他們挐錢由窯子裏接姑娘。就不管他們於家庭婦女有沒益益了。他們也知道好人自是好人。不過自己用人。不願意教人家行了一點志願。所以明明有力量收容。而且有正當的使用。就皆因伯雍一說實話。事情便根本不能成立了。在伯雍的意思。以爲把實在形情說出了。足以使人興起好義之感。社會上有這樣可憐的老幼無告的人。有點力量的。原可以收養他們。何況他們並不白吃飯。也是仗着自己努力活着。絕不是不作事光吃飯的勾當。打當出去奔走兩盪。一定有僱用的。誰知一連七八天。反倒頭緒全無了。所以伯雍很覺煩悶。(未完)

冰生君傳 (三) (小天)

他常每個星期日或放假日。老不在寢室裏。假如我們到東路口公共圖書館走一盪。準看見他在裡閱書。不然也是到黃浦江邊去寫生。他一來作畫。二來爲吸新鮮空氣。因爲己肺病已到第二期了。所以他很愛去到江岸去。去時總要把寫生用品都背着。儼然像個千里遊客樣子。我曾經隨他到過江邊幾次。到了日落他也不愛回來。他對我說『這種晚景實是安慰人生的佈置。到了月兒出來。風兒吹來。凉風迫來。一個知己走來。那麼可以說得點甜美的意味了。』我當時點點頭。但是我那裡敢久留於此。仍得早早回學校演三角題去。他呢。至早也得九點鐘回來。我說『有心得沒有?』『明日再看吧』他向說的。到了明日。果然有個『黃浦之歌』的稿子。他的稿子多半是這樣作的。然而別人是不知道的。

他每次寫生晚間回來。向來不按時去歇息。雖然熄燈了。他也不睡覺去。我雖和他蓆次相連。終久不知他何時才能睡去。『若是有月光的時候。往往我睡過幾覺之後。在玻璃窗上還能看見他的影兒擺動着。我即或再三喚他來睡。他也不肯睡。好似有什麼心事樣的。我再喚他。他便幾乎惱了。他本來有肺病而且又覺輕。這樣夜間散步。已成習慣。我也不便喚他來睡覺了。但他翌日晨起比我還早。差不多一些功課都溫習完了。

他從前的稿子。個個都先給我看。現在已經不用我了。不但不給我看。連白光報上也少了。從前報上差不多天天有。現在只一星期有一篇。我不覺納悶。他的毅力是很大。怎不像從前了呢?』便問他是什麼原因。他說『現在我們快考畢業了。我雖然溺在這裡。雖到你還不整理功課麼?』更那有時間給我看稿?』他又說。我已經稿了一篇極長的小說。因爲你沒功夫。我那能求你校閱。我便親身送到報館裡。據他編輯先生說。這篇很可以披露。不過總得他們特約的小說家作品登總可以呢。那麼你可以瞧着的。我此後萬不能再作了。因爲身體太壞。論理也當養一養。要是拚命的幹。無乃愚了!』我也說『冰生!』狠對。無論那個人不怕愛藝術盡力去創作。但得以保全生命爲事。那可什麼也不顧呢?』他聽了只有一笑而已。(未完)

筆記

文藝叢考 (續) (陶明濬)

▲詩說雜記九

詩之工拙。關於人之性情。如理之抑塩。或正或邪。絲毫不容假借。嚴分宜自言晚年詩体最壞。識者謂其爲人既壞。則詩体亦焉得而不壞。今人私慾過甚。淺衷弱植。而作詩動則日雅淡。日高潔。是猶望梅而生津。食芥而墮淚。內想外緣。皆爲攻身之具。安得而不拖泥帶水乎。夫處其中者。處朝市而不以爲喧。欲其中者。在嚴谷而不以爲幽。存乎其內。不存乎其外。在乎指趣。不徒在乎言語也。持其藻飾之才。而忘其濃之機。烏往而不敗。詩文特道之一端。猶不能以假亂眞。而况其他乎。高雅之士則不然。處心有道。行已有時。不盡童以狗俗。不稜稜以詭觚。中心開朗。如水鏡之明。如烟霄之爽。胸襟瀟洒。出語飄逸。此所謂有諸內。必形諸外也。

又日學詩先除五俗。一日俗体。二日俗意。三日俗句。四日俗字。五日俗韵。按詩忌俗。前已屢言。意有未足。再申述之。俗体者何。當世所盛行。如應酬諸詩。毫無意味。腴詞靡若試帖等類。今亦不成問題矣。俗意者何。善頌善禱。能諛能諧。毫無超逸之志是也。俗句者何。沿襲剽窃。生吞活剝。似是而非。腐氣滿紙者是也。何謂俗字。風雲月露。連類而及。毫無新意者是也。何謂俗韵。過於奇險。困而食多。過於率易。雖二韵亦不穩者是也。

國文常識 (續) (蒲陽崔德新)

第三編 文章 第四章 體裁 說理文

曾文正公曰。僕嘗謂文章之道。無施而不可。惟不宜說理。誠如曾氏所言。則說理文無其地矣。然曾氏前清之鴻儒。自命承孔孟之道統者也。孔子之易經十翼。無往而非理也。孟子之道德七篇。無一而非理也。曾氏謂文不宜說理。則孔孟之書不得謂之文乎。孔孟之書不得謂之文。則文章者即桐城派之弄筆墨者乎。非然者。則曾氏之說爲不確矣。荀子非十二子篇。每論二子。必日。持之有故。言之成理。而十二子之言皆文也。非即說理文乎。余嘗謂文章者。代表語言者也。語言而無理。何如弗言。文而無理。何如弗文。況文也者。非徒辭藻豐富文字華美音韻鏗鏘之謂也。必有理以運乎其中。始不能言之無物耳。雖然徒尙理論。而疏略文章。亦非得計。雖有經天緯地之理論。亦不足觀矣。故說理文宜以理爲經。而以文爲緯。經緯既列。文章乃成。學文者宜注意焉。

戲評

戲場瑣話 (李浮生)

▲追憶賈璧雲演全本鴻鸞禧優點

鴻鸞禧全本。取材於今古奇觀之棒打無情郎。其間悲歡離合。結構極精。且其意旨。頗有關於世道人心。堪稱最完善最精密之脚本。而又以著名花旦賈璧雲演之。最爲出色。最爲神妙。非率爾操觚者。所能比擬。今追憶其優點。述之於左。賈璧雲去金玉奴。喚莫稽入門時。莫言不能行走。女日。你看你這個人。好沒道理。是我好意叫你進來。你反說腹中飢餓。不能行走。難道說你不能行走。還要我攙你進來。抱你進來不成。說到抱字。掩巾自笑。是倉猝不加檢點。語甫脫口。旋自羞悟的神情。此其優點一也。金老歸來。怒氣勃勃。女則柔聲下氣。請問再三。及聞父言所以。則日。爹你原來爲的是他呀。此一他字。實含有無限情意。他日助夫成名。幾葬魚腹。種種因緣。皆生於此一他字。願吾人觀此戲時。愼勿輕輕忽過此一他字。能聽得出此一他字。力爲不負此戲。此其優點二也。金老謀莫生臨行。謝金老搭救。金老誤聽爲大舅。怒欲斃之。女急爲分辨。詎莫仍懵懂欲行。女不可耐。乃止而詢其族業。及聞其爲秀才。則飛告於父。如恐不及。非因自詡目力。實深幸其賞識不虛。冀其父或因此而不薄其人。然其情態。固仍是一天眞爛熳。情竇甫開之小家碧玉的身分口吻。此其優點三也。

文苑

▲步李東園見贈原韻 (錫晉齋主)

金州山下老松青。霜雪年來已飽經。舉世沉酣看盡醉。壯懷慷慨獨爲醒。難求避叡神仙訣。賴有怡情筆硯靈。茅屋一椽容大隱。幽居漫擬子雲亭。中夜聞雞客夢驚。瀟瀟風雨對寒檠。頻贈江浦黃旗遠。無那人間白髮生。詩思每從行路得。月輪偏向故鄉明。千年遯地居東海。青眼逢君萬里情。

▲和李東園貽錫晉齋主原韻 (哲堪)

入夜荒村燈倚青。焚香默坐誦心經。頗依諸佛了生死。遑論旁人說醉醒。舉世紛紛投劫火。寄身隱隱川山靈。偏繫前朝事。讀罷祇垣讀鶴亭。慣歷烽煙亂不驚。了無名利事全輕。古今畢竟存公論。豪傑何曾幸苟生。此地湖山容我老。昨宵風雨挾雷鳴。爲森誰慰三農望。幸負蒼蒼濟物情。

▲依蘭即景 (小糊塗客)

計程三日到依蘭。小雨紛紛四月寒。傍岸野花爭絢爛。沿江老屋獨凋殘。擺臺侍役沽洋酒。司膳庖人具晚餐。飯後船頭閒眺望。水天風捲客衣單。

▲過佳木斯即事

小雨連江四月寒。船行祇訝客衣單。地因初到翻嫌遠。花爲新開最可觀。竹戰有聲驚旅夢。水程無險少狂瀾。他年故里榮還日。好買漁舟繫釣竿。

▲通河舟中即景

通河停泊暫勾留。景物風光逈不猶。是處青山非繞郭。誰家紅袖看行舟。漁人晒網沙灘上。野老扶犁古渡頭。小坐船舷閒眺望。一輪明月滾金球。

▲過富錦縣舟中作

停橈富錦渡灘頭。傍岸人家築板樓。塞草深深藏野雉。大江滾滾起沙鷗。用內匪擾抗難多闔人爲家貧始還游到老既無投筆志。敢言萬里去封侯。

▲過三江口偶成

一水中分三岔流。客船至此不停留。地鄰俄境華僑少。浪到三江分外稠。兩岸山林看入畫。滿天風雨送行舟。征途深幸多良伴。共話談心忘却愁。

雜報

△奉天▽

領去子彈 錦縣知事現因該縣胡匪猖獗所存子彈無多恐不敷應用特派員來省請領子彈若干業經當局准如所請昨十三日在兵工廠照數領去矣

虧欵潛逃 瀋陽縣徵收主任楊某因虧欠公欵二千餘元無法彌補不得已于十二日潛逃張魏漢知事現正飭人訪緝以便歸案訊辦云

斥革郵差 奉天郵務管理局近查運送郵件之郵差發生私運銅元弊端（係各奸商由內運銅元至日站然後由該郵差等用郵車順便帶運城內各商號）特於昨（十三日）日將已查實舞弊之郵差斥革三名以儆效尤云

分派稽查 西公園與小河沿現已先後開幕游人日多難免不法兵士騷擾及匪類摻雜情事是以稽查處王稽查長對於該二處每日各派稽查一名前往巡視以保公安云

修理兵營 西華門外十八團第三營現住大樓年久失修破壞不堪該營長乃呈准郭旅長撥欵修理將來工竣加以油畫定壯觀瞻云

解送盜犯 瀋陽保甲事務所前據藩區保長解送盜犯何得玉一名雖經多人保釋奈訊得案情較重未便釋放特於十二日解送清鄉局核辦

冰雹爲災 入夏以來關內外受冰雹之災已誌本報茲據昨（十三日）晚由安東來奉者云該處於前日（十二日）下午狂風大雨繼以大如雞卵小如手指之冰雹約有一時始行晴霽一般農人咸謂禾苗發長之際經此摧殘收成必當減色云

墻磚倒下 磚城周圍市房甚夥然城墻既有二百餘年半多殘廢該城之磚忽然倒下若干將房屋打壞大南門甕圈內有市房一所詎十三日幸未傷人危險極矣語云不立乎巖墻之下信然

投井遇救 昨十三日午後七時小西關什字街萬壽寺院內住有李姓婦年二十許因受翁姑之凌虐不堪忍耐遂投附近水井以了餘生幸經家人知覺當往救出未致殞命云

△安東▽

自尋短見 本埠五柳一街劉艷芬下處打住妓女劉玉紅平日生涯尙屬不惡惟負債甚多積重難返且逋債在即各債戶紛紛索欵該妓籌措無方乃自尋短見於三日前私購阿片擬將吞服幸即被人發覺未致殞命云

虐待兒媳 本埠東坎子住戶田鮮太之母田傅氏年雖老大性復淫蕩與汪沿譚家媼譚元忠成姦已久儼同夫婦碍於其子媳之目仍未能暢其所願該氏乃不時虐待本月九日其子媳不堪其虐待逃往九道溝後經人送回老虔婆暫允收留不久即故態復萌或云老虔婆係被動的純是譚鉄匠一人所調唆云

△鐵嶺▽

公司宴客 本邑西關儲金公司自開辦以來頗能獲利於六月十一號爲該會正式開業之期惟因各界送韓祝賀者甚多故於月之十三號在龍山設宴酬謝賀客云

捉獲賭犯 本邑保甲第五分所保長張同鑫前曾充奉天憲兵營軍排長各差作事誠實素有經驗於昨在東關張宦舖拿獲賭犯張俊峯等三人立時送所經所長預審不諱復轉送法廳至於如何罰辦容訪再誌云

△四平街▽

區官易人 本驛新市街梨樹警察五區區官田錫善因事辭職遺缺經梨樹何所長改委范雨亭升任日昨六月十四日新舊交替想范君此次升任對於新市街必有一番振作云

重修校舍 驛西四平街鎮高初兩級小學校校長張毅亭鑒於該校原有之教室宿舍均不適用乃於月之四日興工折毀從新建築不日即能竣工云

△東豐▽

募兵盡職 綏寧鎮守使署副官兼騎兵連長潘文良奉命來東募兵百名於六月一日到縣下榻于富豐棧現已募到四五十名大約不日即能募足查該氏對于報名應募之兵必先詳加檢驗體格尤時復剴切曉示軍人規範是以所募新兵嚴守軍紀毫無滋擾云云

△開通▽

交通便利 本邑南至遼源北達洮南五百餘里交通素稱不便所有行旅均乘輪車自四洮鐵路開始動工開今年工事全部可望告竣大約七月間必經過開通十一月一日即能通車一般旅客均欣然有喜色云

承審廉明 開通爲草萊初闢之區民氣未開風俗頹同人民之好訟者習爲故常自去歲十一月間李成善知事蒞任以來當聘王樹的氏爲承審員凡民刑各案當庭審判隨到隨結毫無積壓因是人民悅服有口皆碑云

△義縣▽

金店贈彩 本邑城東八家子屯住戶郭錫恩家道小康請悉商情向與吳柏川金夢九等在東街路北開設寶華金店新近開幕備彩一千張贈彩三星期有購貨價在兩元以外者即贈彩一張當面開彩頭彩一張得鑲寶石赤金手鐲一個二彩兩張各得金手表一個三彩六張各得鑲寶石泥金手鐲一個四彩十張各得包金串花耳挖一支五彩二十一張各得泥金小耳挖一支六彩九百六十一張各得鍍金鈕子一付因是顧主絡繹不絕云

△黑山▽

代銷賑券 縣知事柏方茂氏昨奉省令前因俄僑困苦經濱江道尹組織救濟會倡辦中俄貧民義賑獎券仰分配代銷券欵迅繳等因柏知事奉令後以此項獎券係屬善舉自應力予贊助當經分發所屬券欵迅速送縣以便轉繳云

巡官易委 北鄉警察第四區分所巡官劉尙德蒞任十有餘年人地相宜今忽被警察所派員查該巡官劣跡種種立即撤差遺缺未便懸宕本所探警李庚壬前任某縣歷充警差辦事勤勞堪以提升本月十二日警察所已委李某前往接充云

△伊通▽

大肆招搖 新任伊通權運分倉倉長李文廷於本月六號正式接事隨帶局員約廿餘人身著軍服者計八名腰橫子彈身佩匣鎗有一二名每於開倉秤放時則齊集鹽場以壯威武領鹽商人多所畏懼按鹽倉本屬營業性質雖與普通商業不同似亦不宜如此查分倉祗有制服三身乃由總局發放且係移交物品若如此甚多是否自置頗屬疑問聞其接交時有監交員某君因其所著軍服人員不合法定數目當即戲之曰（李大人帶來幾營弟兄）李倉長無辭可對面紅過耳云

△一面坡▽

胡匪送懲 西珠子營警察三區隊長楊子和於本月六號早七時巡察地面路遇行跡可疑之二人當即盤詰該二人言語支吾復經搜檢腰內得子彈百餘粒立帶回署嚴加詢問該二人實供爲匪不諱一王姓一李姓均直隸人經詢明後即於午後三時該犯解送烏珠河設治局究辦矣

△方正▽

委代教員 天門鄉第三國民小學校教員程蔚卿忽得神經之症果止失常言語無次百般醫治未見效果焦所長恐誤學生功課遂令勸學員王君立赴該校查驗情形暫委學董張景舜代理以後再行斟酌另派妥員接充云

△黑龍江▽

因何投井 省垣西站住戶趙廣居於日前（九號）回家晚間竊出跳井及家中知覺集衆撈出業已淹斃據其鄰云該趙某自回家中竟說瘋話聲言今天斃我吾得躲藏等語不期晚間自行跳井其中有無別情尙未可知云

△訥河▽

更換警官 本縣知事方良鈺自被控撤差以來深悔用人不當致招反感及將二區區官溫樹普三區孫福橋均行撤差警察所另委周雨時爲二區區官何雲峰爲三區區官想二君皆舊地重遊當必另有一番振作云

△木蘭▽

槍斃盜犯 春季陸軍獲送胡匪溫景春李富共四名於昨八號縣署已接省電當經徐知事由獄提出驗明正身復供後飭衛隊押赴刑場槍决示衆矣

私槍被獲 昨有某江輪經過本處沿江搭客見一客人先登開往上江之船旋即而下又登開往下江之船狀似有事故者當經傅海臣檢驗長以其形跡可疑令警士檢查由該身搜出七星手槍一支並子彈十數粒又無槍票遂帶所訊問姓遂名鳳以農爲業傳檢驗長因案關重大即送交縣署審訊矣

△朝陽鎮▽

火災損失 鎮南街路北李萬玉家空房三間存儲柴草於六月六日失愼起火適經趙區官並騎兵三團王團長各率部下前往彈壓撲救彼時火光四起加借西南風勢連帶焚燒商號高木舖牛木舖公和永等數家幸有肥料公司袁經理帶領糞夫數十名助商團消防隊用水龍立斷火道旋即撲滅此次約焚毀房屋百餘間所有物品付之一炬綜計損失小洋十餘萬元云

新潮飛沫

俄國革命之五年 (續) (俄國列寧氏)

▲蘇維埃戰略上的地位

饑荒確是最不幸的一件事因爲這一來可以把革命和建設以來的事業有付之流水之慮不過經過這次想不到的不幸事我們又已經採用新經濟政策並給農民以買賣自由之後現在的情勢怎麼樣將於這問題很容易解答一年來農民顯見得能支持饑荒的局面且能支付食物稅所以我們不煩强迫而能徵收得百萬簸（俄重量名）穀米之多在一九二一年以前號稱左右俄國政局的農民反側在現在幾乎完全匿跡所以我們很相信地說農民實在對於現在的情勢滿意我們更相信這種事實比較任何統計重要因爲農民是俄國底大本誰都明白的現在的農民情形既已這樣所以對於他們更用不着怕有甚麼仇視舉動我這並不大言事實上確已這樣了我們真可以自豪啊平常農民對於政府可以愛憎無時事實有之抑且不免因爲政府機關和國家經濟每多遲滯不能如農民所期可是現在農民對於政府不滿意一件事可以說是毫無問題這就我們一年來的成績已算不可多得了

實業現在要說俄國的實業了俄國實業要分開『輕』『重』兩種來講因爲這兩種情形各有不同照輕的實業說我敢信已有極顯著的改良我現今所講不願多舉統計材料所以不必說的過於詳細可是這感想確是根據事實說的事實上輕的實業確有改良而且確已改善在旁的地方這種改善不多比得格勒和莫斯科兩地工人底情狀因爲那些地方重的實業盛行不同比得格勒和莫斯科了總之別的地方不要管比得格勒和莫斯科底情形是千眞萬確的試看一九二一年這兩城工人底不滿意很盛行現在完全銷減我們天天從這種情形觀察工人底心理總不會迷誤了這種情形

說到重的實業就有些不同重的實業方面雖不同輕的實業改善之多可是一九二二年確有了變化因此我們希望在最近的將來總有改良的事實上我們也已預備了一筆欵去改善在資本主義的國家總要募一千萬的公債方能逐漸改善因爲從那些資本主義的國家經濟史看去祇有大宗金幣借欵方能振興進步遲慢的國家底重的實業我們目下實在無門借債啊重的實業底不振確由于我們不恰舉債既已知道了難道這就算完嗎能好由我們商務上活動得了一些資本說二〇〇〇〇〇〇〇金盧布有多無論如何這整頓重的實業算有了頭緒將來的商務許可以繼續供給我們以資本的我們現時已應該慢慢地蓄積他一說到蓄積似乎不免於損害小民不過事勢上我們不能不講節省不能不減政不能不裁撤國家機關總之處處要講節省連學校也都節省起來爲什麼呢因爲我們知道要是現在不急行蓄積以備改善重的實業我們將來就會沒有實業要是沒有實業我們不復再成爲一個獨立的國家了

我們很知道祇望好收成救濟不了俄國就使振興現在供給種種商品的輕的實業也救不了俄國因爲俄國所需要的是重的實業可是改善重的實業總得好幾年功夫也得國家補助如果我們國家供給不了這種補助費我們掉了文明國家底臉子也不復成爲一個社會主義的國家了我們已決定他從湊集欵項改善重的實業入手了們現時雖祇有二〇〇〇〇〇〇〇金盧布但是我們決不挪作他用的

從上頭概述我國國家經濟底主要成分看來好像那新經濟政策實在已收效果更從事實上證明我們可以規復商務維持農工業且日見進步了照現在看這已經不錯我們的新經濟政策可算成功我下頭要說到勞的事情去了

俄國這五年來雖無日不有內爭可是我們常能手握權勢這得勢底原因確由於農民之歸附俄國農民階級實在和我們相依爲命因爲他們很明白站在白黨之後就是他們不共戴天的地主俄國農民平常雖非戰惡爭要是我們和白黨—地主—交仗時候不難使他們擁衛我們加入戰線話雖這樣說事實上不見得準對因爲這是農民或地主誰掌握大權一個問題而且在農民方面也很明白我們是替工人們搶奪那政權并由這辦法想造成一種社會主義的秩序我們現在最要着的是謀設立社會主義制度上的經濟的預備可是我們不能由社會主義那條路做到這步功夫所以不能不繞着道走這就是我們現在採用國家資本主義的意思這所謂國家資本主義并不是尋常所謂國家資本主義我們現在有戰略上所有的陣地就是說我們佔領有全國所有土地土地已屬於國家了雖是我們敵黨假托說這無關重要實則是很有關係土地國有一件事從實際的經濟的眼光看去絕對重要這一點也可算我們一種成功我們莊嚴長燜的將來事業實在憑藉他發榮滋燦了 (未完)

新刊介紹

▲東北文化月報 漢文雜誌 發行所大連滿蒙文化協會 定價三角

▲新文化 漢文雜誌 發行所大連新文化社 定價三角

▲支那研究 日文冊子 發行所上海東亞同文書院研究部 非賣品

(十三日午後一時二十分北京急電)吳閣黎元洪離京赴津 (本社接到右電時四日報紙已在印刷中即行換版列入第二張惟是日報紙多有未經揭載者故特再錄尚希鑒諒記者附註)

新學制小學校最適用的 新小學教科書
中華書局出版

全國教育會聯合會議決：小學校六年畢業 初級四年 高級二年

教育部已采用公布了，在這裏有一個問題就是：七年的教材匀六年教完嗎？還是前四年不動，將高等小學三年的教材併作兩年呢？我們主張將七年的教材，勻六年教完。

現在把各書名，冊數，定價，列在下面。各科內容及編法，另有新小學國語讀本編纂說明書 附樣本 新小學各科編輯大意 附樣本 送閱，函索即寄。

新小學教科書 **國語讀本** 初級八冊（前四冊每冊各一角一分 後四冊每冊各一角二分） 高級四冊 每冊一角二分

這是一部空前的國語讀本

分量 比從前的稍多。文字長，多反覆，兒童反容易領會，容易獲益。初級前四冊各五六十面，初級後四冊和高級各冊均七八十面。

教材 初級第一年，多用韻語；第二三年，多用謎語，笑話，童話，和故事；第四年以上各種材料略備。歷史，地理，理科，法制，經濟，實業等教材，都用文學作品。一掃呆敘體和帳簿式的弊病。

文體 全用語體文。初級二年以上漸漸提高。初級四年和高級一年，語體中略夾文言。高級二年略采淺顯的文言文。——約占三分之一。

形式 白紙洋裝。初級第一二三冊各有五彩圖一幅。初級前四冊楷書，後四冊二號鉛字；高級前二冊三號字，後二冊四號字。厚紙封面，線訂，甚堅固，不易破損。

四十面的編纂說明書 此書由黎錦熙計畫，黎錦暉，陸費逵編纂。創作和翻譯的人，如各學校校長教員，國語專修學校職教員，中華書局編輯所同人，凡百餘人．根據英德美法日各國的最新學說，參酌上海北京蘇州杭州廣州……各處的經驗，對於編制上教授上種種問題，頗有研究。這本說明書有四十面之多，比較向來的編輯大意，大不相同。後面並附有樣本。

下列各書民國十二年二月先出一半備春季開學用

初級用（各書另有教授書）

書名	冊數	定價
新小學教科書國語讀本	全八冊	一至四每冊一角一分 五至八每冊一角二分
新小學教科書公民課本	全八冊	每冊六分
新小學教科書算術課本	全八冊	每冊一角

高級用（各書另有教授書）

書名	冊數	定價
新小學教科書國語讀本	全四冊	每冊一角二分
新小學教科書公民課本	全四冊	每冊六分
新小學教科書算術課本	全四冊	每冊一角
新小學教科書歷史課本	全四冊	每冊八分
新小學教科書地理課本	全四冊	每冊八分
新小學教科書理科課本	全四冊	每冊八分
新小學教科書英語讀本	全四冊	每冊一角半

以上各書特售七折 外埠酌加郵匯費 （癸13）

教育部審定 中華書局 新小學教科書

初級用 **國語讀本** 二冊

【審定批】呈暨新小學教科書國語讀本均悉當將原書交與國語統一籌備會審查茲據復稱現據審查幹事公同查得這書教材活潑適應兒童身心發育的順序而且尚有文學的趣味全冊分量比向來各書大約增加一倍可見極注意於反復練習生字生詞的增加並不見多所以教學上材料豐富而不致使兒童感受困難可算現行各種國語教科書中善本等語據此應即准予審定作為初級小學用書

【已奉批審定的各書】

- 新小學教科書 算術 課本及教授書 初級第一冊
- 新小學教科書 算術課本 高級第一冊
- 新小學教科書 歷史課本 高級一二冊
- 新小學教科書 地理課本 高級一二三冊
- 新小學教科書 理科課本 高級第一冊
- 新小學教科書 英語讀本 高級第一冊

【其餘各科尚未批出】

初級用

書名	已出	定價
國語讀本	已出四冊	每冊一角
國語讀本教授書	已出二冊	每冊三角
公民課本	已出四冊	每冊六分
公民課本教授書	第一冊	一角
算術課本	已出六冊	每冊一角
算術課本教授書	已出三冊	每冊二角

高級用

書名	已出	定價
國語讀本	已出二冊	每冊一角二分
公民課本	已出二冊	每冊六分
算術課本	已出二冊	每冊一角
算術課本教授書	第一冊	三角
歷史課本	已出三冊	每冊八分
歷史課本教授書	第一冊	三角
地理課本	已出三冊	每冊八分
地理課本教授書	第一冊	三角
理科課本	已出二冊	每冊八分

（癸80）

一律特售七折

營業課目

電裝電械 硬煤烟煤羊毛皮件呢絨
各種機械 五穀雜貨電氣機械器具
鐵道材料 海味肥料瀛車並其材料
五金雜貨 油類木料焦炭硫礦黑鉛
銅鐵水管 道木洋火綿花洋絲洋布

包辦工程 代理 水火保險

株式會社 **大倉組**

總行 日本東京市京橋區銀座三〇七（電話五六五番）

分行 北京、天津、上海、九江、香港、營口、安東、倫敦、紐育、浜保、西土呢、大連、本溪湖、及日本各地

奉天出張所 奉天十間房

志仁堂雙層化積膏

此膏專貼男婦氣積血積寒積食積心胃疼痛胸膈脹滿噎隔反胃氣膨水膨癥瘕痞塊痢疾泄洩腎寒腰腿筋骨疼痛手足麻木男子疝氣腎囊潮濕婦人經血不調腰腿疼痛赤白帶下子宮寒冷久不孕育並小兒乳食疳痞蟲積偏墜等症此膏收效甚速少者五六日多者十餘日不但積消聚散而且健脾衛生誠膏藥中妙品此膏每份兩張紅白藥面兩包洋五角

萬靈風寒虎骨酒

專治風寒閉塞週身筋骨疼痛四肢麻木不仁半身不遂口眼歪斜左癱右瘓肩膊串疼腿脚抽筋及多年風寒筋骨老病每秋冬疼痛並治氣寒心腹疼痛兩脇岔氣胸膈膨脹噎塞反胃胃寒嘔吐脾寒瀉痢兼男子腎虛腎寒疝氣腰疼精乏髓冷不能種子暨女子經寒經閉腹痛腰痛下寒白帶不能生育以及產後瘀血積塊等症速飲此酒立見神效每瓶價洋貳元

補元丹 壯陽膏 鹿胎丸

專治房勞虧損腎虛陽痿不舉精乏不能種子腰腿痠疼腎瀉疝氣夢遺滑精五勞七傷等每盒洋五角

專貼風寒筋骨腰腿疼痛並氣寒心腹脹痛男子腎寒腰痛陽痿不舉婦女經寒不能受孕等每盒洋一元

專治婦女經血不調經血紫黑腰腹疼痛赤白帶下子宮寒冷久不受孕產後諸虛百損等每丸洋貳角

本堂開設奉天省城特製各藥凡東三省城鎮均有雜貨行代理如買到就近城鎮問買可也

婦科聖藥

天下無双 儞們自療

為奏効的確 治療迅速

苦腦一律治愈 翌日起來身輕 氣壯思不到也

中將湯

主治効能

●中將湯專治子宮各病
●中將湯善治月經各病
●月經妄行服中將湯立愈
●經來腹痛服中將湯殊効
●十七八歲未無月經者最妙
●月經の期非中將湯不効
●[illegible]
●白帶赤帶非中將湯不效
●[illegible]服中將湯可[illegible]
●[illegible]中將湯不可[illegible]
●孕婦服中將湯能[illegible]
●中將湯常服易孕得子
●中將湯有固本[illegible]之功
●中將湯能治[illegible]

虔修本舖 東京 大阪 津村順天堂

和合藥水

和合藥水之功用至偉決非其他壯陽之藥所可比擬其成分中含有多量之育亨賓能有助乎房事而無損乎體氣凡陽萎血虛等病服之無不奏効無病之人服之則於此中得無上之快樂無窮之妙趣飄々然慾羽化而登仙此藥幾疑天上有人間難得此奇文各界諸君慎毋失之交臂也

有病者不可不用和合藥水

凡患陽萎不舉舉而不堅早洩遺精諸症者於生人之樂趣或全失或減少若是者宜服和合藥水挽狂瀾於既倒斟大倫之已乖洵可樂也

無病者不可不服和合藥水

無病之人固享無上之快樂然所享者多常之樂趣非所語於特別之樂也慾得無上之樂非速服和合藥水不為功

定價 一元、二元

各處均有代售

本舖 東京 泰昌公司

經理處

井上誠昌堂 文明公司 金山大藥房 信昌大藥房 井上盛昌堂 佐藤廣濟堂

藤田大藥房 東瀛大藥房 平紀藥房 井上大藥房 井上誠昌堂 小林卷助藥房

思明堂藥局 若林洋行 丸三大藥房 東亞公司

京奉 每日睡車 每日通車 每日普通 …… 天北 津京 ……

四鄭線 四平街開 鄭家屯到 …… 吉長線 長春開 吉林到 ……

東省 哈爾濱發（南行）（大票）（急行） 双城堡發 …… 長春着

西 （西行）（西來） 哈爾濱發 滿州里發 海拉爾發 ……

東 哈爾濱發（東行）（大票）（拼車） 一面坡發 海林發 綏芬河着 ……

內外兩科 [illegible] 地點大西關高等審判廳斜對過 中國電話一三五號 日電話一五四四番

黎未出京前之危急情形

政局至十一日可謂危急萬分。新閣已絕無可成立之望。高吳代閣亦形格勢禁。唯張閣復活之空氣雖較濃。然宋信張閣如重來。則必挾有天津派之使命。以倒黎爲其唯一任務。此則吾人不可不拭目以觀其後之一事也。玆姑錄所得之報告如左。以待來日之證實焉。

▲黎邸之最後會議

下午三時。黎邸再宴請前日與宴各要人。商議消弭政潮事。席上王家襄請黎宣布三事。(一)國會依法解決時。立即依法攝行。(二)速選新總統。(三)在最短期間內。勉爲其難。滿期時。移交閣員攝行。某君在座。稍有辯論。王言國會若能從速解決最高問題更妙。吳景濂謂國會自提。是國會污點。最好由黃陂備公文咨送國會催促爲妥。某君問某秘書長可否。答辭職以催辦選舉。若公文書則早在國會矣。國會畏污點。元首獨不畏污點乎。王不悅。其後議其他事無甚結果云。又訊云東廠胡同黎宅。下午四時召集顏惠慶顧維鈞吳景濂王家襄王克敏王正廷等十餘人開會。討論維持政局方法。僉謂現在政局。非內閣一部分之問題。實是政局全部之問題。討論之點。亦須認定題目。方有解決方法。黃陂聆言之下。意態甚是懊喪。當云我無甚麼意見。大家祇要有相當辦法。我自無不依之理。王家襄氏當云。總統有此言。則一切討論。可專在法字上著眼。以最近各方情勢觀察。實有誘導其行動向軌道之必要。總統當繼任之初。根據於法統恢復。今日之解決。自亦不應出於法字之外。即繼任者。亦須由法律而誕生。不開後來之惡例。總統前曾有兩次辭職。純合法律手續。今日若再向國會提出辭書。依法而來。依法而去。持之有故。言之成理。於情於勢。均有可行。即國會方面。也得以按法字處理云云。吳景濂。王正廷亦以此言爲然。黎首肯者再。當請秘書長饒漢祥草擬辭函。饒極端反對。謂因外間一逼。即率爾而去。則民國總統去留史上。實開一惡例。而留永久之污點。我姓饒的是不能幹此種事。吳景濂。顏惠慶。王家襄等見勢洶洶。起身欲去。並向饒云。十幾個人之意思。咸謂總統之出處。根據於法。極爲平允。何以你姓饒的一個人獨持異議。然則愛護總統。豈獨你一人(指饒)而已耶。如你一人獨以爲非。則以後維護總統之責。當然由你一人負之。拂袖而出。一場會議。遂毫無結果。又聞黎宅會議。曾討論繼任內閣問題。黎欲先定閣員。然後發表總理命令。欲在將李根源位置確定。俾不致落選。席間諸人均謂時局如斯。總統當不稍事犧牲。則前途愈覺棘手云。

▲黎氏之決議三策

聞東廠胡同方面。已無形戒嚴。並通諭拒絕見客。黃陂與王幼山李印泉已決定三策。(甲)即日通電辭職。將政權交還國會公決。(乙)先下免張命。以舊閣員代理閣揆。維持現狀。(丙)再電各省。請表示態度。俟有多數省回電到京。再行解決。似彭允彝等數人。在邸會議結果。最後僅商一折衷辦法。即(一)先將閣潮發生經過情形。函請國會注意。(二)疏通吳高兩總長。擇一代閣。議定即由府秘書擬一公函。送往參衆兩院云。

▲傳諭備車出京說

十二日之軍警。本擬再赴東廠胡同催餉。因二十四小時限期之未滿。黃陂昨日正午。以公函致議會。請求開緊急會。解決依法而來。依法而去。一方面由各名流調和。以舊閣員代閣。維持現狀。故軍警已中止索餉。惟至下午四時。黃陂對舊閣員代理令。未提隻字。僅傳諭將紅牌汽車一輛。白牌汽車一輛之號碼除下。停於門首備用。彭允彝李根源亦於此時入黎宅。會商辦法。但聞彭李力阻黃陂出京云。

又紛傳黃陂已 飭路 局備車。茲調查黃陂確因有倦勤之意。已將置在府中之什物。移到東廠私邸。又黃陂前有蒸電分致保洛。擬以復電之若何。作爲行止之標準。又盛傳黃陂將通電辭職。並預備汽車出府。惟截至七時止。各方面均未接到此項通電云。

張紹曾果返京復職歟

▲韓玉辰赴津勸張之成功
▲黎退位即攝行總統職權

政局狀況。瞬息萬變。每非意料所能及。前日最後之消息。顏惠慶對於組閣事允於二十四小時內。詳加考慮。再作答覆。昨日顧維鈞孫寶琦等六七人。又萃至顏氏私宅相勸。顏云。昨日予已告之總統。容予考慮二十四小時。從昨日下午五時起。應至今日下午五時。方到限期。此時予尚不能答覆。鈞等邀顏同往東廠胡同。顏云。隨後即來。蓋尚另有他客約顏在宅談話也。比及下午顏及各要人均已陸續到齊。據聞顏仍無堅切表示。惟願幹之成分。則似較前日爲多。然亦仍可謂無結果也。於此顏氏半推半挽之時期中

本報忽得 一報告。謂黃陂派 晚六赴天津勸張復職之韓玉辰。已於昨時回京。據云在津與張氏切實磋商。張已首肯。並定十二日即來。府方聞之當派某科長赴津迎迓。想雙方條件。當已妥協。使此消息。果確而張氏本人。又不至再生波折。則數日來風雲變幻之時局。至此或亦可暫告一段落矣。

張氏何以能拋棄嫌怨。毅然返京。其中原因。亦似大可玩味。據某要人云。黎去張紹曾復職。本張與津派一部人之協議如此。乃反對張氏個人者。極力打擊之。使不得復來。其意在另抬出一保系閣員。代理閣務。(非高五)昨有張紹曾之關係人某到京。謂張意態極消極。實不欲再作馮婦。使不得已必須用張氏復職以維持現狀時。則轉託一閣員代行職權云云。由是亦可見此中消息矣。由黎氏致曹吳之通電觀之。似乎尚無走意。據聞昨日已有要走的表示。雖其左右近猶在力阻之中。以圖再作奮鬥。然黎則麻煩已極。實難再幹下去。故特派韓玉辰赴津。向張紹曾爲最後之挽勸。如張再不來。則尚有一着。(其着如何議者不肯明告)(其着不行。則黎將決然一走。雖其左右再有阻者。亦將無能爲力也。今韓玉辰之行。既有如此美滿結果。則黎張或能暫時復合。亦未可知也。

擁閣派亦有相當之應付。十一日下午。擁閣議員王葆眞等六十餘人。在西安飯店開會。主張仍請張紹曾復職。萬一張氏不來。則俟黎黃陂自願退位之後。即通電請張回京。代行大總統職權。在此內閣中斷之時。主張准張紹曾請假若干日。就原有閣員中。擇一代理。以待時變云云。此議定後。其請張攝行總統之通電即已在準 備中。 然則倒閣 派對張仍不失爲 効忠勿替 者也。 一倒一擁。 張氏聞之。 其亦憂喜交並歟。

議員議決組織行政委員會

張閣如果復職。實力派之反對。自在意中。而國會方面。尙有不信任案之一重難關。聞民社新民會社誠社棻治社討論會民黨通信處各團體代表王湘王乃昌胡祖舜駱繼漢彭養光等在太平湖飯店三十九號開會議決(一)認時局嚴重與總統內閣問題。有密切關係。倒閣團體。應謀根本解決方法。以免大局破裂。不能收拾。分推代表胡祖舜司徒穎雷殷王乃昌李燮陽等五人。於今日向保定當局 南苑馮使 及內高交吳黃陂。探詢對於政局眞實態度。以便應付。(二)對於總統內閣問題。無法解決時。擬由倒閣團體提案組織臨時行政委員會。由國會選舉各派首領爲行 政委員。以 爲統一之初步。並以維持現狀。(三)據日來調查。時局糾紛至此。由於各方面尙未覺悟。陰謀操縱。倒閣團體應付公正態度。主張公開討論。俾免醞釀巨變。因致吳議長一公函。請尅日開兩院談話會。共謀正當解決方法。原函如後。『議長大鑒。本日接衆院轉到馮王兩使致 同人公函有擁護國會及保護兩院議員兩使負完全責任云云。可知政潮險惡。已達極點。同人對於解決目前政局。責旁無貸。亟應按照約法行使職權。公開討論。以謀根本辦法。而維治安。特請剋日開兩院談話會。徵求公共意見。解決一切爲盼。此請台安。李燮陽駱繼漢胡祖舜辛漢王湘等九人謹啓。」

馮王請罷斥之原呈

呈爲危機日迫餉彈無方懇請立予罷斥事竊自大農告匱月餉屢稽近畿軍警積欠多者一年有餘少者亦將半載諸將士餐風宿露枵腹荷戈艱苦情形屢陳鈞聽近以端陽節近計授無方以致十龍勸偏裨譁謀煩鈞慮溫語撫綏仰託德威暫形安輯雖望梅止渴一時可用爲權宜而畫餅充飢終竟難蘇其困頓含辛待命又已連朝實惠之來爲期難必京師重地中外具瞻再有疏虞何堪設想欲繩之以法則非分外之要求欲動之以情莫解切身之痛苦此誠法律所不能制止父子所不能代謀不敢不直陳於大總統之前者也懷慶玉祥對于部由應取無方知之者謂爲竭盡智能不知者謂爲別存作用上無以對鈞座下無以對人民中夜旁皇罔知爲計欲求之於陸財兩部則兩部負責無人不得已而求之於大總統又謂非責任所在呼籲既已無門實成待斃之勢再四思維惟有仰懇

大總統俯賜矜全立予罷斥免致戀棧愈久貽悞愈深卒懷慶等治軍無狀不敢自寬應如何付諸有司加以處分不勝惶恐待命之至謹呈

大總統

京畿衛戍總司令兼陸軍第十三師師長王懷慶

陸軍檢閱使兼陸軍第十一師師長馮玉祥

保洛代表之蒞京

自政潮發生以至今日。曹吳兩方。迄無表示。據聞曹昨派參謀長陸錦來京。而吳之參謀長李倬章亦同時蒞止。均係奉命調查此次政潮眞相。十一日大甜水井八號直系各要人。有所集議。與會有吳毓麟高凌霨李倬章等。席間由某要人向李倬章詳述此次軍警索餉及政變各情形。旋討論數事。李即於昨夕偕保派某要人乘專車至保。向曹使有所報告。大約非俟陸李復命後保洛或未即表示其態度也。

粵中各戰事之劇烈

▲北江沈軍 已佔英德 香港 九日電。沈軍六日已抵英德。該站鐵路員司。已先一日盡逃。七日大本營船十餘艘抵西堤。即赴黃沙站。乘車北上。沈鴻英二日由南雄通電云。英與方使本仁商定。分三路反攻。英任中路。北軍任左翼。謝文炳部與我軍聯合。會同黃團任右翼。中路已佔長壩等語。四日晚攻破韶關。敵向英德潰退。現會北陸直搗羊城等語。北路沈鴻英軍四日佔據長壩後。五日李易標由帽子峯砲擊韶州城。愼軍投降繳械一千餘。對河車站愼軍退馬壩。被北軍由後包抄。將潰退愼軍繳械。烏石大坑沙口各站。被沈軍佔據。(六日)楊希閔親赴英德督戰。三水朱培德部濱軍。亦調往北江。聞馬壩已失。濱軍主力駐連江口。北軍沈軍聯合。由始興總出翁源。已佔河頭站。楊池生由英德退琶江。(七日)源潭已有戰事。

▲孫軍以全力攻惠州 香港九日電。大沙頭兵站部六日佈告。(一)接大本營電訊。我軍五日晚克復惠州。(二)大元帥駐博羅。(三)許崇智率部佔河源。與惠州我軍聯爲一氣等語。又省報載前傳攻克惠州。係克惠陽之誤。又電。兵站部佈告。徵(五日)晚佔惠州等語。已證實不確。又電。確息。孫因惠州久未攻下。定八日親率濱軍胡旅廖旅及桂軍。劉玉山全部攻惠州。由朱培德部駐石龍。留守後方。又電。陳系消息。粵軍林虎部駐三河壩。黃大偉部駐潮安。又電。衛戍司令楊廷培。代表孫在行營會議後。電許崇智及聯軍。日間向潮汕進兵。擬定濱軍劉震寰向海豐追擊。令孫本戎一旅。李烈鈞一部返旆。以厚兵力。許崇智部陳聚英。由紹安率兵數千。攻入黃崗。范石生歌(五日)下令總攻擊。河源許崇智軍亦出動。陳炯明軍不支。退守老隆。又熊略與聯軍某團。七日攻飛鵝嶺。在半山遇地雷。炸死四百餘人。不敢再進。現此路委張開儒担任。東江范石生部相持增城龍門間。孫極注意石灘。聯軍得飛鵝一部分。其餘尙在粵軍手。戰難速決。又電。省報載許崇智軍四日佔領平開平兩縣。又電。達日華商總會報載。孫在石灘被刺。已斃。孫夫人及各要人亦往看視。但他方無此消息。

▲桂軍限十日克肇慶 香港九日電。西路沈軍已佔德慶城。魏邦平七日由省赴石灘謁孫。商應付。又電。桂軍第一軍長陳炳宇。奉沈鴻英令。現任梧州組織軍署。昨已宣告就職。又電。西江桂軍已入德慶。沈鴻英限十日克肇慶。又電。魏邦平支(四日)乘艦赴肇慶。指揮攻梧。

▲溫樹德返攻虎門 香港九日電。昨有武裝小輪。經虎門駛向赤灣。被砲台開槍阻止。搜出槍彈十餘萬。又電。聞溫樹德擬率駐海圻等艦反攻虎門。

▲沈鴻英最近之活動 香港九日電。孫文七日派代表見沈鴻英。願以西北兩江讓沈。同拒陳炯明。沈無表示。又電。沈軍總部將有佈告三通。一反對孫賣公產。廟宇。如有人與之交易者嚴辦。一禁新文化。一調和濱桂粵湘各軍。將發表。

▲廣州人心惶惶 廣州十日電。兩日來。市民搖動。沙面銀行存欵及保存重要物品急遽增加。情勢頗呈緊張。其所以如此之原因。第一在戰況不利。東江方面孫自往石龍附近指揮三軍。激戰經旬。竟不能攻陷惠州。北方楊希閔復困於敵軍。乘韶關退至碼石。西江方面又發生戰事。魏邦平業赴肇慶。第二。寺廟及公共建物之拍賣。又強行拉夫。俱大買市民之反感。人必漸次離孫。從來助孫之鄉團。現已取中立態度。第三。財政極端困難。又代行大元帥職務之胡漢民與孫科派之軋轢日見暴露。有此數種原因。孫派運命遂陷悲觀。

流丐式之市民最後包黎記

▲前日雇價二十銅子今日雇價五角

十二日下午四時。又有無業流民百餘人。皆衣履不周。蓬首跣足者。來至東廠胡同黎宅門外。自稱市民要請總統退位。並有一人爲首。大叫(退位)(驅黎)。餘則附和之。聲同狗吠。實則此種下等流氓。對於退位驅黎等名辭。尙莫名其妙。正所謂一犬吠影。百犬吠聲。祗見其張嘴亂嚷而已。記者目覩此狀。不禁冷齒。彼所謂市民者。其身價尙較普通車夫苦力爲低。實係一種殘廢流丐。因無力拉車工作。致應此召。蓋此普通車夫苦力。每日所賺工資銅元二十枚爲多也。黎宅門前守衛視之恒然。不但大門照常張開。且衛兵數目仍舊。不加一名。儼若茫無其事者。此羣流丐亦不敢越雷池一步。正援嚷間。忽有一好事者闖入羣丐中。大呼中華民國萬歲。而此羣流丐亦大呼中華民國萬歲。該人又大呼黎大總統萬歲。此羣流丐亦大呼黎大總統萬歲。記者視此情形。不禁捧腹大笑。致觸動該流丐首領之注意。大肆咆哮。形同瘋犬。向各流丐汙言穢語隨口亂罵。流丐中亦有一二有血性者。大呼曰吾等自晨九時出發。至今杯水俱無。得立於烈日之下。汗流如雨。已不堪忍受。尙要大聲亂嚷。舌敝唇焦。此五角工資。實不願賺。請趙大爺卽將工資發放。吾等實受不了云云。於是羣衆蠢蠢欲動。勢甚洶洶。要向該爲首者要錢。此種黑幕。不問可知矣。記者乃以小洋二角付與一手拿紙旗杆之流氓。問其到底來自何處。何以每日需五角錢。該流氓云。予等百餘人。皆係東直門外槑家莊農民。因受某通信社之雇用。言明每人手執一旗。跟隨趙某而行。趙某要大聲嚷我們即大聲嚷。趙某要行就行。要走就走。俟公事完畢。每人得洋五角。按旗索費云。然則何以要五角。曰上次之一羣人。祇要銅子二十枚。及後因行路太遠。現均不願再往。故改雇予等。予等要五角。彼以無人應召。是以允付五角云。記者問然則你現在行至何處。汝知之否。曰不知。予從未來過此處云云。嗚呼國之將亡。必有妖孽。其斯之謂歟。記者因站立太近。被此羣流丐身上之臭氣薰至作嘔。乃挨步向王府井大街而行。然事之湊巧者。適遇張英華之弟張英芳與王懷慶部下某處長乘汽車過。記者初不介意。乃見此車來回行駛數次。觀察流丐情形。意甚自得。不禁異而留意之。旋又見車至西口停頓。張與一身穿異褂之人指手劃脚。恂恂而談。始大覺悟。此羣流丐之包圍黎宅者。良有以也。

全國學生會將在粵開評議會

上海九日電云。全國學生聯合會決定第五次評議會在廣東開會。現經通告各地學生聯合會。請各派代表。於七月十五日以前取齊云。學生總會啓封一事。業經交涉就緒。日昨該會理事楊文炤龔際飛李陵黃東鶚等。爲積極進行會務起見。商定數項辦法。(一)通告各地學生會。(日本亦在內)速將出席第五次評議會代表舉出。於七月十五日以前到滬。此屆評議會決在廣州舉行。(二)對日發行以前出版物。由黃東鶚負責辦理。(三)會刊繼續出版。由龍際飛担任編輯。(四)兩星期後。派員赴廣州籌備五次評議會一切事宜。(五)定九日上午啓封。並通告法巡捕房及郵務局。蓋郵局曾因該會被封。不肯郵寄該會內物故也。

討論會之通電

政治善後 討論會昨發 通電云。(銜略)頻年政潮。循環不已。近復以府院鬩鬮。閣員辭職。中流失楫。覆溺堪虞。乃又推波助瀾。牽及軍警市民。爲羣衆行動。有無作用。不得而知。當玆人心浮動。更値節關已近。橫流所極。不堪預測。値此危急萬分之時。宜以寧息爲懷。以秩序爲重。以法律範圍萬衆。以道德維繫人心。方可政治漸循正軌。若竟中樞瓦解。不但變生不測。且惡例一開。後繼者亦失綱維之能力。國將不國。權於何有。本會痛樞軸之中頹。羣倫之失馭。『立法行政。同流合注。所以隱忍至今。無非以國家爲重。冀解糾紛。徐圖建設。乃擾攘經年。沉痾益痼。不得不進扶危定傾之謀。爲披髮纓冠之救。諸公重膺疆寄。復紹輿情。愛國之誠。照於日月。務希即日電京。主持正論俾京畿秩序。危而復安。藉保外交信用。而民國萬年之基。實賴之矣。政治善後討論會眞印。

社會瑣聞

▲吳佩孚百忙中之逸興

▲捐資建築齊魯公園(河南)

開封通訊。開封省垣周圍均爲沙漠空氣乾燥水土鹹濕極不適於衛生爲政者徒知競爭權利互相傾軋無人謀及公共利益所有怡情悅性高尙娛樂之組織全付缺如用文烈公長豫時曾於城南建築公園一處規模雖不甚大然未幾即被趙倜之兵工局侵佔一半去歲趙創設軍用無綫電局又全數佔領論者惜之馮督在汴曾主張就城內龍亭周圍改建公園已指定趙氏逆產爲開辦費矣馮去事亦作罷近日又有人提倡就城東北隅鐵塔周圍闢爲公園者因需欵甚巨徒託空談不謂虎視洛陽之吳佩孚將軍於百忙之際忽然逸興遄飛自捐已資五千元並分勸山東同鄉之旅汴者均量力捐助共得資九千餘元全數撥充建築齊魯公園之用齊魯公園者係清季孔祥霖在汴爲提學使時購得宋門外某氏舊園略加修葺爲魯人歲時燕集之所規模極小今已半就荒圮矣此次吳大將軍慨破慳囊大加擴充現在正修造假山建築亭臺並收買園北一帶民田數百畝爲鑿池開館種竹澆化之用吳曾告其經理人某君曰(好自爲之欵如不足第向我支領無慮也)記者不問此欵之來源若何果能修築完竣使汴人於公餘課暇藉此一呼吸新鮮空氣未始非吳大將軍之所賜也齊魯公園適南舊有怡怡別墅黃氏之故址也今已售諸趙倜時代之參謀長時聞岑改爲時園園林亦佳經時建築亭臺爲其家人避暑及游息之所終日雙扉緊閉遊人又此僅能循牆而走較之齊魯公園則至有公私之判矣

▲美女學生擇偶之調查(美國)

▲願嫁學生者最多
▲願嫁政治家最少

玆有美國某大學之當局者調查校中女學生將來願嫁與何等人其調查之結果云願嫁得學士位者計百人中有五十二人願嫁與有三萬弗家產以上者百人中有十二人願嫁貌美者百人中有五人願嫁與政治家者僅有一人此外皆無正式答案云

◇送李君文瀾

(吳廷楨)

文瀾！文瀾！
你去扶餘了？
我們又要別離。
正是鳥語花香情依依。
△
記得有一天你說『社會不良青年應當去改造』
我許你是同志。
△
你前面障礙過多了。
好在全不理會他。
請你不要恢心提起精神。
更要『努力！努力！』
經過萬重困害。
那邊才是平坦大地。
△
你去了。
我送你篇首新詩。
祝上帝輔你前程萬里。
…十二，六昌圖平車站…

◇悼海棠

海棠海棠。
生在鄰家園裡。
相去咫尺。
卻也不時相遇。
三春時候。
百卉相聚。
你也與他們爭紅鬥綠。
更顯得你的玉骨冰肌。
那濃厚芬芳的香氣。
一陣一陣心中吐出。
和藹的微風吹散各處。
這是何等的光榮！
何等自如！
△
數日未見。
你就遭了妬嫉！
可憐你潔白的身。
更憐你臆質如玉！
被那無情的狂風暴雨。
摧殘的片片墜地！
陷在泥中。
汚穢之極。
皆非芳心所欲！
欲待爭執。
唉！怎奈無力！
何處是你的香塚？
誰是你的黛玉？
△
可恨那蝶兒也不來翩翔！
負心的蜂兒也不來探蜜！
結隊成羣迎新而去。
△
唉！
海棠呀！
使我何等悲傷！
感嘆你的際遇！
…一九二三，八，十，少逸著…

實業欄

◎農部爲頒發英國對外牲畜進口命令咨外部文

農商部頒發本埠總商會等英國農漁部外國牲畜進口之命令已誌前報玆錄該部咨外交部文如左爲咨行事准貴部咨開上年十二月准英克代使照稱奉本國外部大臣訓令囑將本國農漁部所頒關於由外國運入本國之牲畜及關於附單內開各國運抵本國口岸修改前令之二令英文各一份送請查閱其中新令已於本年十月一日實行按新令所定載有此類牲畜之船抵本國口岸時應由該船主不待告知自行舉辦所定之清潔及衛生各事更將通令各船主關於牲畜入口出口之修改令一分送請查閱並囑提議可告知有船至本國口岸貿易之各航業公司對於此項令內所定辦法加以注意等因奉此合行備文附送即希查照等因並附件到部查該律對外國運英牲畜立限綦嚴現經本部飭員譯成漢文刷印成冊相應檢同譯文五本咨送查照等因查該項律文凡我國航運牲畜至彼國口岸者皆宜注意除分別飭令各省實業廳商會轉行知照外相應咨請貴部查照此咨

◎世界之鋼鐵產銷狀況及其用途(續)

統觀世界其他各地凡能於商業上佔重要地位皆擁有鐵礦者日本之圖侵中國與英國之謀開拓其商業勢力於巴西者亦惟以該兩國富有鐵礦耳英吉利之稱霸於海上自其能善造鐵甲船始美國近今嶄然露頭角者因其鐵產驟增鋼鐵之業日進於精也此後世界各國盛衰消長之勢亦可以鋼鐵爲比例然欲測將來之結果必先察現在之狀況美國之某工業家嘗曰美國鋼鐵業之運瞬將告終然以現狀論之世界鐵苗殊無窮竭之期據地質學家言地球之六分之一爲鐵質天文家謂地重量較吾人目所可見之地面不知重若干倍地球之中部藏有礦質甚富而此礦質大半爲鐵地面之水亦含鐵質甚多水時或不適於吾人日用者以含鐵質過多也吾人或居於城或居於鄉觸目皆可見鐵磚石油漆衣服之帶紅色者皆有鐵質藏之於中少年男女兩頰不假脂粉而有紅色乃爲血中含有鐵質之明徵蘋菓之皮紅亦以含有鐵質也故植物家謂此後之蘋菓園者將先考察土中所含鐵質之多寡矣地面百分之四爲鐵然結合而成苗者爲量極微以此供世界工業之求不敷尙巨吾人知黴菌之害人軀體而其能棲吮岩石則科學家亦尙尠知之據調查所得謂鐵黴菌已在世界多處礦地中大施活動以分解鐵質是則地球中所蘊鐵質雖多照現在採掘之法以應工業界日增月累需求實不能謂無窮竭之期也

(一)現在發現之鐵礦可用若干時期 據近今礦學界之調查謂現在發現之鐵礦可供二世紀之用歐洲及南北美洲蘊有鐵苗一百四十三萬一千萬噸若每年可鍊鐵七千萬噸則此三洲之鐵苗已足供二百年之用矣然近世銷鐵之量與年俱增苦以其累增之量而推算之則再歷百年即可告罄惟鋼量逐年見增煉鐵之法亦可日見改良今以爲無採取提煉價値之鐵苗若干年後得有新法可大爲利用亦意中事且中國高麗日本南菲澳洲印度各境蘊藏甚富雖不能謂其無窮竭之期於千百年內定可無憂告罄也

世界最佳之鐵苗藏於巴西者最富現在發現少燐之鐵苗除巴西外統計之祗十七萬四千萬噸在歐洲爲量少開闢早行將告罄英以善製鋼聞於世今此種鐵苗源來漸少恐慌特甚故現注其全力於巴西以圖奪其佳苗鐵苗之價値不祗以其所含鐵質成分多者爲貴苗之含百分之二十五之鐵質者苟有偉大之溶解力則實貴於含鐵百分之四十不易溶解之苗鑽亦爲鐵苗之要素蓋鑽酸能增高溶解之熱度錳能銷硫磺故含有少許錳質者亦爲佳苗易於碎裂之苗於提煉時極難結合爲類最劣含鐵過富之苗亦不適於煉鋼之用故苗之佳否當以其質論而不可以含鐵多寡爲斷也

(二)鐵業中之領袖國 世界之重要鋼鐵國其產量之多寡玆列舉如後曰美曰德曰法曰英曰比一九二〇年英國所出生鐵較德爲多然最近調查德人復已超過英國法既收回亞爾薩斯羅蘭此後可望凌駕乎德國之上德經大戰失其鐵礦之三分之二美於一九一三年所出生鐵佔五國總量之百分之四六三至一九二〇年增至百分之六七戰前美祇出五國總量之小半迨至前年幾佔其三分之二矣一九一七年間美共採鐵苗七千五百萬噸其六千三百萬噸得諸湖畔各州七百萬噸得自亞拉培賓州一九二〇年共採鐵苗六千七百七十七萬三千噸取諸湖畔各省者爲百分之八六美國所蘊藏鐵苗約數爲四十七萬萬噸法國爲二百九十萬萬噸大不烈顚爲十三萬萬噸德國爲九千萬噸比國爲六千三百萬噸上述各數祗指現在可以實買之苗而言故較普通礦學家所舉者爲小據近今某礦家之報告謂美國除大湖區城稍次之苗不計外實有七十萬萬噸之多云由是觀之鐵業各領袖國所藏尙富於近世期內當無絕貨之虞也今試論世界其他各地

(一)亞洲之鐵 遠東鋼鐵業猶未發展此後趨勢極耐尋味近印度闢有重要鐵礦多處其一約藏有鐵苗一萬萬噸含鐵百分六十錳十分八(未完)

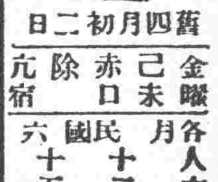

舊四月初二日　金曜　己未　赤口　除　亢宿　各人吉凶　民國十二年六月十五日

本日之吉凶▲一白之人心志不定之日企業移轉旅行等凶坤西吉▲二黑之人苦慮重重之中以度終日之日企業大凶坤東吉▲三碧之人蒙意外之天惠之日不平不足決不可以留於耳巽吉▲四綠之人靜心若實以進則達意外之幸福西巽吉▲五黃之人雖經練意算眼亦易錯誤之日論商凶巽東乾吉▲六白之人外間之消耗內裏可以補償之日唯宜防盜難東乾吉▲七赤之人逢不期之歡迎之日但倦怠則凶東乾吉▲八白之人前繼過吉遣失脚底之利益之日巽坤乾吉▲九紫之人善惡之取捨迷惑之日又急於求功必以取過西良吉

市商 (日四…)
◀所引
引値…　寄値…　前場 引値 一元〇〇… 後場 一元八〇…
◀電若社信
近期 元…　遠期 元八五…　開原錢鈔
◀所引
當限 一九九…　七月限 二〇一五…　八月限 二〇三…　先限 二〇四…
●高梁　當限…　先限 二九八…
◀所引
金對小洋 一元八〇　銀對小洋 一四四八〇 一四六八〇　鈔　近限　遠限
◀品三
八月 一二一九　九月 一二一六　十月 一二二〇　先限 一二一〇
◀物現布
鶏鳥 八七五　扇面 三六〇〇　福助 一二五六〇〇
◀所引
▲混保物(百斤建)前場寄付　六月…　七月…
大豆… 小麥… 高梁… 粟… 包米…
◀物現
金對小洋…　銀對小洋…

平均 二〇度五　最高 二八度一　最低 一三度四　低 八度…　低 九度一　低 七度三

文鳥香皂

最新理化學應用經濟的優良製品也

總代理店　寺庄洋行

洋灰地磚、洋灰瓦、洋灰管、
奉天窯業會社代理店　石井洋行
注意　製造會社…代理店價値一樣

內科外科　一般診療
吉田醫院
日站江之島町一四
電話三二七番

救我復生

余於去歲春間偶染梅毒之症初起不以爲意嗣變內痳每小便時疼痛帶血類如針刺醫藥罔效日益加劇既而傳至精囊龜頭腫爛不能動轉累及週身又注射六百零六藥針果立見功效七日全愈乃經三個月後舊症復發遂又打藥針一次又數日全愈及兩月後其病又犯遂又往連打藥針三次不意此次竟毫無功效不但前症蠢犯而更逆生倒反甚於前者十倍矣終日憂悶無可如何乃忽聞友人談及奉天英美藥房專門外科尤精花柳一門醫術出奇神效第一余即往求治經洗上吃三種之藥一二日其痛立止又服搜毒水七日竟毒化爲膿水由大小便排洩之毒氣自散不數日其病全愈矣伏思余所得惡疾已成不治之症幸逢先生妙手完全治愈無以報德謹登報鳴謝耳

○英美藥房開設在奉天大西關上頭

○報恩人安東縣永發祥執事人李連科謹啓

明治電氣電動機

一馬力以上在庫豐
二二〇電壓
六〇循環
物美價廉
特價出售

營業課目
電燈、電話
材料一概俱全

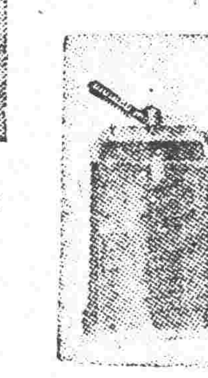

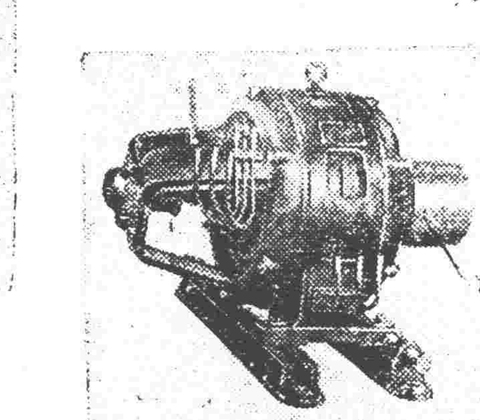

芝浦製最新式
電扇機
購到新貨甚夥當末售盡中速請來購是荷

株式會社　寶信洋行
奉天加茂町
電話　三三一　三五五　二五二番

生乳良藥

官准立案請嚴防假冒

人造乳

每瓶現大洋壹圓由郵局匯款購買加郵費三角
奉天西華門街　分號小西關街
各埠藥房均有經售
永年西藥房發行

此係下奶藥名日人造乳連服兩瓶後母子不愁乳

真正
補血壯身靈藥

補爾多

大學病院　滿鐵各醫院　朝鮮各慈惠醫院　盛行採用

醫學博士　栗本東明氏　醫學博士　土田卯三郎氏
醫學博士　河西健次氏　醫學博士　齋藤秀雄氏
醫學博士　增山正信氏　醫學博士　諏訪鎣一氏
實驗推獎

三大特長

一、芳香美味最適各人之嗜好雖婦人小孩亦最適口愛用此良藥。
二、絕對胃腸無害且日增進食慾。
三、能奏消化吸收迅速增血殖肉榮養旺盛强壯體力。

故貧血諸症、病後之衰弱、虛弱者、神經衰弱、姙婦、產後、乳母、身神過勞適於虛弱兒童無病之者增榮養强精力。

結合製劑種類及適應症

純味補爾多（急性慢性貧血病、虛弱、痲痩、萎黃病、榮養不良、病後恢復期、姙娠榮養、產後衰弱、授乳婦等）實價（小瓶裝入二百五十瓦　金二圓／大瓶裝入五百瓦　金三圓）

阿爾贊補爾多（神經性疾患、神經衰弱、歇路病、皮膚病、腹膜炎、小兒精神病、糖尿病、紫斑病、貧血性諸疾患等）實價（小瓶裝入二百五十瓦　金二圓三十錢／大瓶裝入五百瓦　金三圓五十錢）

祐多補爾多（腺病質疾患、小兒發育不全、貧血症、黴毒性貧血榮養不良、瘰癧、動脈硬化症、佝僂病、黴毒症等）實價（小瓶裝入二百五十瓦　金二圓三十錢／大瓶裝入五百瓦　金三圓五十錢）

機那補爾多（精神過勞症、老後衰弱、西斯鐵鱗、食慾不振、重病恢復期、產前產後、授乳婦榮養等）實價（小瓶裝入二百五十瓦　金二圓三十錢／大瓶裝入五百瓦　金三圓五十錢）

呱亞喀爾補爾多（結核性疾患、肺結核、加答兒性諸疾患、氣管支炎、喘息、肺炎加答兒、肋膜炎、咳嗽、百日咳、咳咯等）實價（小瓶裝入二百五十瓦　金三圓五十錢／大瓶裝入五百瓦　金五圓五十錢）

●限純味補爾多試用瓶（約一週間）實價金壹圓
●本劑在全國各地藥店均有販賣萬一有貨缺之際祈向本舖定購可也

說明書進呈

發賣元　本舖　藤澤友吉商店
大阪市東區道修町二丁目一番地
東京代理店　東京日本橋區本町(高井商店)
名古屋出張所　名古屋市西區本町二丁目
京城支店　京城府西小門町區二番地
滿洲代理店　大連市浪速町(日本賣藥會社)
上海代理店　上海四川路三一號(貞豊洋行)

便所之防臭消毒虫蠅蚊之驅除藥

藥劑師那須要鑑製
驅蟲防臭消毒　原液石油乳劑
壹瓶　定價金票五角

本品之五十倍稀釋液凡病之原菌及蠅蚊之幼蟲無不完全撲滅汚物之腐敗防止醱酵故惡臭難易發生更有佳快之香氣用法簡便及價格低廉殊堪應用防臭消毒力之强大此本品之特長點也尤爲夏間之衛生必備品今各官公署並大商賈等店盛行採用仰請諸君試用定知言不謬也能奏預防傳染病撲滅蠅蚊之效

廣招代售處
製造發賣元　奉天日站千代田通中央　那須藥局
電話一一五五號

美化粧文化之時代來了
香皂非植物性不爲功
也植物由粒金鶴香皂外
無他看看如天鵝絨肌之
美此本品特色卓著効驗
於日本初流行之植物性

金鶴香皂

金鶴化粧品　都の花石鹸
本舖　野村外吉商店

新文化第五期已出版

要目

時事評論……傅西河
法律與新文化……趙欣伯
馬爾賽斯人口論批評……朱枕薪
最近心理學運動……鑄秋
馬克斯經濟史觀……枕梅
考試制度與選擧……葉楚傖
二姓間的鴻溝……朱枕薪
從臨城慘劇証明化兵爲工的必要……鏡亞
學生應否加入政黨……何世楨
由經濟的證明俄國之現狀……黎明
其餘小說雜俎項目繁多不及備載

定價（每月一册現大洋三角　全年十二册現大洋三元）
發行所　新文化社　大連市外嶺前屯文化台
總經售處　大中印書局　大連市浪速町一丁目十三番

頂好電燈炮子

大連市丹波町和記洋行東鄰
英國通用電氣公司

奉天轆轤把衚衕
惠昌洋行經理

G.E.C. DAIREN

各種槍砲火藥及附屬品廉價批發

敝號所批賣零賣硝安爆藥比較櫻牌炸藥其效力毫無遜色使用上尤無危險礦業漁業均可應用價値極廉並非他品所及

槍砲火藥批發　天和公司
奉天小西關大街第四區警第廿七號(公益公司院內)
電話一百八十九號

○火車　●滿鐵
△往北車　[illegible]
△往南車　[illegible]
△營口大石橋間▽　[illegible]
△大連旅順間▽　[illegible]
安奉　[illegible]
朝鮮線(日本時刻)　[illegible]